朝鮮日報 夕刊
本紙朝夕刊十頁
發行所 朝鮮日報社
[illegible]

獨逸海軍軍備에 英國朝野大緊張
最大威脅밧는나라는英本國
一日全員閣議開催

[倫敦三十日發聯合] 히틀러總統이 敢然 베르사이유條約을 侵犯한 行爲에 對하야 英國政府가 드디여 明一日 全員閣議를 開會하야 對策을 協議하기로 決定하엿다 獨逸政府의 海軍復興의 結果 最大의 脅威를 밧게되는것은 英本國인것만큼 國民도 자못 緊張을 示하고잇다 英國政府當局으로서는 比較的 微溫的이든 態度를 一變하야 獨逸政府에 對하야 强硬히 反省을 求할 方針이라고 解釋된다 右閣議에서는 獨逸政府의 海軍再軍備에 對하야

一、聯盟理事會에 提訴하겟는가
一、佛、伊兩國政府를 誘入하야 共同作戰에 出할것인가
一、强硬한 抗議通牒을 獨逸政府에 發할것인가

以上의 三對策中 어느것을 採擇할것으로 解釋된다 第二段의 措處는 姑捨하고 爲先抗議通牒을 發하야 獨逸政府의 一方的態度를 承認하지안는다는 旨를 宣明할것으로 豫想되며 또 獨逸政府와의 海軍問題에 關한 會談은 延期할것이아닌가하는 觀測이 强하다 英國政府로서는 下院의 國防問題對策決定에 對하야 愼重한 態度에 出하게될모양인데 그 席上에서 맥도날드首相과 싸이먼外相으로부터 重要聲明이 잇슬것이라고 지금英國朝野의 注目은 右聲明에 集中되어잇다

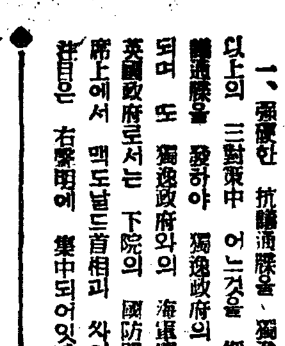
맥도날드英首相

三個年以內에 十七萬噸艦艇所有
獨逸海軍建艦計畫에關하야
伊國新聞報道內容

[羅馬通信三十日發] 今日의조르나레·이타리아紙는 獨逸의海軍計畫에關한 確報라고 如左히報道하고잇다 獨逸은 三個年以內에 約十七萬噸의 艦艇을 所有하게될터로 그中 九萬五千四百噸만은 一九三六年 年中까지에 建造를 完了할터이다 그리고 潛水艦의 建造計畫數는 不明이나 相當히 多數라고 信憑되고 그艦型은 二五〇噸級으로부터 五〇〇噸級에 亘하는것은 確實하다고한다 이리하야 一九三八年 年中까지에는 獨逸은 如左한 陣容을 有한 新艦隊를 編成하게 될것이라고 보인다 主力艦三隻(各一萬噸、備砲口徑二八三미리 六門)

主力艦二隻(各二萬噸級新式備砲口徑二八〇미리九門)
巡洋艦二隻(九千噸乃至一萬噸級備砲數不明、口徑二〇三미리)
巡洋艦六隻(各六千噸級、備砲數不明、口徑數一五二미리)
驅逐艦十六隻(各千四百噸級)
驅逐艦十二隻(各八百噸級)
其他補助艦十隻(各八百噸級)

그리고 이미 建造計畫이 發表된 潛水艦 十二隻에는 秘密裡에 製作한 特殊데젤엔진을 裝置하기로 되어잇다

森嚴한歐洲軍備! 有史以來歐羅巴에今日과가티 陸海軍軍備가整備된때는업섯다

話題解說 輪形陣

[illegible] 集結한 百三十四隻의 米國聯合艦隊는 五月一日부터 約一個半동안 米會有의大演習을 하리라고한다 이번 大演習의眞意가 어데잇는지 그規模가 얼마나큰지는 問題로하고라도 이번에 特別[illegible] 輪形陣의 [illegible] 이라고한다。 그러면 輪形陣이라는것은 무엇인가。

◇

[illegible] 外交에依하면 [illegible] 主力艦十五隻을 五艘式나누어 三隊로 編成하야 輪形陣의 [illegible] 을 實現하기에이르럿다고한다 米國의 [illegible] 太平洋上의攻勢作戰에 잇어서 大西洋은 [illegible] 하고 太平洋은 攻勢를 取한다는 [illegible] 下에 [illegible]

◇

[illegible] 相當한 [illegible] 海面에 [illegible] 作戰이다。 이것은 所謂巡洋作戰으로서 用兵되고잇다。 米國이 그 [illegible] 大艦主義를 [illegible] 하는것은 [illegible] 有力한 [illegible] 이다。

◇

所謂輪形陣(Ring Formation)이라는것은 太平洋을 渡하는 [illegible] 輪形陣으로서 米國에 [illegible] 벌서 十年前卽 一九二五年의 太平洋大演習以來 [illegible] 主力艦의 [illegible] 中心으로 [illegible] 多數의 [illegible] 驅逐艦 [illegible] 水雷戰隊로 [illegible] 形成하야 [illegible] 太平洋을 [illegible] 다。

對獨戰線强化次 발틱艦隊再建! 蘇聯邦의新意圖

[電通倫敦一日發] 獨逸의北海艦隊再建計畫은 全歐洲에 爆彈的新動을 與하고잇는데 特히 이直接脅威를 感하고잇는 蘇聯邦은 이에 對應할 海軍計畫을 樹立하야 드듸어 발틱艦隊再建에 進出할 準備를 進行하고잇다고 解釋된다 卽 데일리·엑스프레스紙 왈소우電報에 依하면 蘇聯陸海軍事委員長 보로시롭스氏는 三十日夜 蘇聯海軍의 首腦部를 莫斯科에 召集하고 急速한 蘇聯大海軍 再建計畫을 示하고 右計畫은 二日以內에 스탈린首相에게 提出하야 그決裁를 仰한後 直時 크론스타트造船所에서 建造에 着手하기로되어잇다 蘇聯海軍의 建艦內容은

一、潛水艦 若干隻
一、驅逐艦 若干隻
一、航空母艦 一隻

으로 以上을 가장 短期間에 建造하려는것으로 보로시롭스委員長은 「獨逸이 强力한 北海艦隊를 建造하는것은 蘇聯에 直接 危險을 與하는 者이다 吾人이 이對策施設을 하는것은 絶對的必要에 基한것이다」 라고 말하고잇다

다뉴브諸國會議는 前途多難을豫想
匈政府、平和條約에 尙今不服코 强硬한留保條件提出?

[부다페스트二十八日發聯合] 다뉴브會議에 臨할 匈牙利政府의 態度는 相當히 强硬하야 다뉴브會議 參加에 關해서도 明白한 留保條件을 要求할것이 아닌가 觀測된다

匈牙利政府는 世界大戰의 結果 트리아논條約에 依하야 트란스바니아를 루마니아에 크로아키아와 스로베니아를 유고國에 割讓하고 領域을六十八%、人口에 잇서서도 五十九%를 喪失하게되엇는데 匈牙利의 國論은 尙今 右決定에 不服하고 다뉴브會議 參加에 際해서도

一、領土에 關한 要求를 正式으로 放棄하도록 强要하지안흘것
一、유고슬라비아國王 알렉산더一世 暗殺事件을 會議以前에 解決할것

을 主張할것으로 보인다。英、佛、伊三國政府는 匈牙利政府의 軍事條項廢棄의 代償으로 匈牙利政府의 讓步를 要求할 方針이라고도 傳하고잇스나 匈牙利政府는 事實上 트리아논條約의 軍事條約을 放棄하고 再軍備를 實施하고 잇다고하므로 이程度의 好餌로는 態度를 緩和할 可望이업서 다뉴브會議의 前途는 벌서부터 多難이 豫想된다。

佛政府、航空隊義勇兵大募集
對獨軍備次全國에公布

[巴里三十日發聯合] 佛國政府는 獨逸再軍備의 脅威에 備할空軍部隊를 戰時編成으로하기로 決定하고 三十日航空士機關銃兵無電技師機關士等의 義勇兵을全國에亙하야募集하는旨를公布하엿다

床次、町田對立에 岡田內閣危機迫頭
內閣審議會參加問題圍繞코 鈴木總裁態度强硬

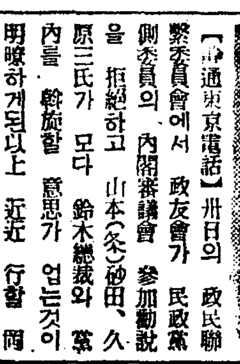

[東京電話] 卅日의 政民聯繫委員會에서 政友會가 民政黨側委員의 內閣審議會 參加勸說을 拒絶하고 山本(悌)、砂田、久原三氏가 모다 鈴木總裁와 黨內를 斡旋할 意思가 업는것이 明瞭하게된以上 近近 行할 岡田首相과 鈴木總裁의 會見도 全혀 儀禮的의것이되는同時에 政府對政友會의 關係는 全혀 悲觀狀態에 陷하야 二日 午後에 四長老會議에서는 鈴木總裁가 正式으로 拒絶한 境遇에 備하기 爲하야 政府가 取할 所謂 第二段策이 議論의 中心이 될터인데 町田商相은 鈴木總裁가 正式으로는 黨代表委員의 參加를 拒絶할 境遇에는 敢然 政友會를 除外하라고 하고잇는데 反하야 床次遞相은 今後 自己의 政治的 立場을 幾分이라도 有利하게 導하려고 곳까지 舊政友系의 水野錬太郞、山本悌太郞、望月圭介諸氏를 爲始하야 秋田淸氏等을 個人的으로 參加시키려고 하고잇스므로 政治的 立場을 달리하고잇는 町田、床次兩相의 對立에 對하야 岡田、高橋兩相이 如何한 立場을 取할는지 興味잇는 問題이나 그러나 岡田首相의 心境은 組閣當初의 失敗에 鑑하야 政友會에 對해서는 오히려 冷淡하야 現在에 잇서서는 個人的 選拔은 考慮하고잇지안는 模樣이므로 今後 內閣審議會工作을 中心으로 境遇에 依해서는 閣內의 統制에도 危機를 生하게될는지도 모르는 情勢를 呈하게 되엇다 (寫眞은 岡田首相)

機關說問題로 一木樞相辭表提出
政府慰留에 諒解는어든모양이나 今後趨勢樂觀不許

[東京電話聯合] 過般來身病으로 靜養中이던 一木樞相은 醫師가 診斷한 結果 十二指腸虫 腸潰瘍으로 今後 三個月間 靜養을 要한다고 요즘 政府에 對하야 辭意를 表하엿스므로 岡田首相은 極度로 狼狽하야 萬一의 境遇 卽 一般으로 身病을 爲한 辭職이라고 解釋되지안코 天皇機關說때문에 辭職하는것으로 보이게되면 그影響하는바가 甚大하므로 後任에 適任者가 업다는 理由로서 辭職飜意留任을 懇請한 結果 一木議長의 諒解를 得한 모양이나 一方에는 天皇機關說排擊의 反對運動이 擴大하야 一木議長의 身邊에까지 及하려는 憂慮가 잇스므로 依然 樂觀을 不許하야 이推移는 注視되고잇다 (寫眞은 一木樞相)

殷同氏東京着

[東京電話聯合] 東京에서 開催되는 東洋觀光會議에 出席할北寧鐵路局長 殷同氏는 三十日午後三時二十五分 東京驛着 富士號로 到着、萬平호텔에 入하엿는데 觀光會議 終了後 約一個月동안 滯東하야 關係各方面의 有力者를 歷訪하고 日中外交關係打開에 對하야 日本側意見을 打診할터인데 殷同氏는 黃郛氏의 內政部長 就任의 後를 바다서 北平政務整理委員長의 要職에 就할것으로보인다 그리고 日中間의 多難한 諸懸案의 全面的解決에 積極的으로 進出할것이라고 信憑되는이때이므로 이關係各方面의 意向打診은 相當한 期待가 걸려잇다

援助條約案으로 佛外相蘇大使會見

[巴里三十日發聯合] 라발外相은 三十日午後포촘킨大使를外務省에 招致하고 相互援助條約案에 對한 閣議의 結果를 報告하고 諒解를 求하엿다 따라서 포촘킨大使는 直時本國政府에 請訓하엿다 同大使는 莫斯科의回訓을 기다려 一日에 다시라발外相과 會見할것으로 보인다

五月一日勞働祭 히總統獅子吼
十五萬勞働群아페서

[伯林三十日發聯合] 第四十六回의 勞働祭를 마저 以來오랫동안 山莊에서沈默을지키던 히總統은 五月一日 템펠르호―프飛行場에서 午後三時半부터 十五萬의 勞働群衆을 압헤두고 一大獅子吼를 試하게되엿는데 右演說에서 히總統은 마르크[illegible]軍備宣言의 動機를 거듭强調하야 全國民의 奮起를 促할것으로 보이는데 다시 五月十五日[illegible] 國會에서 [illegible] 餘地업시 攻擊할것으로 [illegible] 右宣言에서 當然海軍復興에도 言及하야 나치스政策의全貌를 發表하야 指導方針을 闡明하고 英國과의 海軍會談에 制先을하지나안흘가 傳하고잇다

都市와農村對立
그現狀과動向에對한一考察
④ 朴用來

四、勞働力關係

近代的都市는 農村에서生産된價値를搾取할뿐만안이라 農村의勞働力도收奪한다 都市人口의增加는 農民의都市移住로써 促進되는바 都市大商工業의 發展과이에伴한都市의繁榮은 農民에對한都市의 吸引力을 益益强化한다 果然朝鮮農民은 過度한勞働과 歉恨한消費를할지라도 오히려 그農業經營은 困難하고 生活은窮迫하야질뿐으로하로도 歡眉를펼날이업는데다 農村에는 그들을慰安할만한 何等의 施設도 업슴에 反하야 都市에는 色다른 就職의 可能性과보다나흔 生活의機會가만흘뿐더러 모든 文化機關、娛樂機關과社會施設이具備되어잇슴으로 그들은차라리代代로經營하야나려오든農業과情든故鄕을등지고 都市로떠나갈생각이날것은 當然한일이며 現實에잇서서 우리가보는바이다 그러면 都市와農村의人口推移는 엇더한가 爲先 府部와郡部의人口에對한 統計를드려보면

▲府部及郡部別人口表

	大正十四年	昭和五年
府部	[illegible]	[illegible]
郡部	[illegible]	[illegible]

▲備考
一、府部、郡部는各調查當時의 府郡의 區域에依함
一、本統計는 朝鮮國勢調查報告에依함

으로 府部、郡部모다大正十四年에比하야 昭和五年은 그人口가絶對數에잇서서는增加하얏스나 府部와郡部人口의 比例卽相對數에잇서서는

▲人口千中府部及郡部別人口比例表

	大正十四年	昭和五年
府部	四三、五	五六、五
郡部	九五六、五	九四三、五

▲備考=同上

으로 大正十四年으로부터 昭和五年에 이르는五個年동안에 府部는全人口의 四分三厘五毛의比率을 차지하든것이 五分六厘五毛를 차지하게되어 一分三厘를 더占領하게되엇고 郡部는그만한比例로減少하게되엇다 그리고이期間의 職業別人口에 對한統計를드려보면

▲職業別人口表

	大正十四年	昭和五年
農業及林業	[illegible]	[illegible]
工業	[illegible]	[illegible]
商業	[illegible]	[illegible]

▲備考
一、工業中에는 鑛業을、商業中에는 交通業을包含함
一、本統計는拓務統計에依함

으로 農業、工業、商業할것업시 모다 大正十四年에比하야 昭和五年은 그人口가 絶對數에잇서서는增加하얏스나 이를 比例卽相對數에잇서서는

▲職業別人口比例表(千分比)

	大正十四年	昭和五年
農業及林業	八九五·六	八九〇·一
工業	二八·六	二九·八
商業	七五·八	八〇·一

▲備考=上記職業別人口表에서筆者計算

으로 大正十四年으로부터 昭和五年에이르는동안에 農業及林業에從事하는 人口는八割九分五厘六毛에서 八割九分一毛로 減少하얏슴에 反하야 工業에 從事하는 人口는二分八厘六毛에서 二分九厘八毛로 商業에 從事하는 人口는七分五厘八毛에서 八分一毛로 各各增加하얏다 以上두가지의統計를 綜合하야보건대 朝鮮에잇서서도 農民의所謂離農逃亡의 現狀이 이러나고잇슴을 알수잇다 그러나朝鮮에잇서서는 아직이러한 大農經營과 農業에의 機械應用에依한 農民驅逐이업고 또는 都市大工業의 發達이 遲遲하얏스니만치 農民이 農業을 내던지고 都市에 간다할지라도 일자리가 그리 만치못하얏기 때문에 農民의 都市移住가 割目할만한바가 업섯스나 朝鮮의農業經營도 언제까지나 舊態그대로잇스라는 理는업스며 滿洲事變을契機로한 大工業의勃興도 볼만한바가잇스니 將來에잇서서는 農民의 離農逃亡은 漸次로增加하야갈것이다 고뿐만안이라 都市로移住하는 農民은 흔히農民中 才能과野心이잇는 比較的 理智가 發達된者이나 또는氣慨가잇고 勞働力이 優秀한靑年이다 그리고도 農村으로부터 學資를바다 都市에서工夫를하는 學生은 學業을畢한後도 農村에도라가 農村을 爲하야일하는者는 적고 殆半은都市에머물러 就職을 하거나 出世하려한다 그럼으로 農村의比較的 理智的이고 優秀한勞働力은 都市에 빼앗기는傾向이잇다 다음에 農業과工業本職人口의 年齡別比例를보면

▲職業及年齡別人口比例表(千分比)

年齡	農業	工業
〇—一一	一三·九	一六·二
一二—一三	三一·〇	三〇·九
一四	[illegible]	[illegible]
一五	二四·七	二五·七
一六—一七	五九·一	五七·六
一八—一九	六一·五	六一·〇
二〇—二四	[illegible]	[illegible]
二五—二九	[illegible]	[illegible]
三〇—三四	[illegible]	[illegible]
三五—三九	九六·六	一〇六·九
四〇—四四	八六·〇	八九·八
四五—四九	七三·一	七〇·四
五〇—五四	五九·六	五一·〇
五五—五九	四六·六	三四·八
六〇—六四	三三·〇	二二·四
六五—六九	二一·一	一三·七
七〇以上	一五·九	一〇·一

▲備考=朝鮮國勢調查報告에依함

인데 이를 二十歲未滿、二十歲로부터 四十歲까지와 四十歲以上의 三區分으로 合算하야보면

年齡	農業	工業
二〇未滿	[illegible]	[illegible]
二〇—四〇	[illegible]	四六·六
四〇以上	[illegible]	[illegible]

으로 工業에는 二十歲以上四十歲以下의 勞働力이旺盛한 靑壯年이 農業에比하야 多數를 占하고잇는데 農業에는 四十歲以上의 한물꺽긴者가 工業에比하야 多數를 占하고잇고 二十歲未滿은 거이 對等한 比率로되어잇다 이는 農村의 靑壯年이 農業은이미 老年에드른 父兄에게맛기고 都市商工業으로 올마가는 現狀을말하야 주는것일것이다 이리하야 都市의農村搾取는 勞働力을 通하야서도 進行되고잇다 (續)

世界各地메―데―

莫斯科
[莫斯科三十日發聯合] 勞働者의나라 쏘베트聯邦의首都 莫斯科에서는 例年대로 여러가지 프로그람으로 當日은 世界第一을자랑하는 重爆擊機를 先頭로하야 數百臺의 飛行機가 空中分列式을行하는外 赤色廣場의 赤軍將士分列式이 壯嚴하다 코민테른에서는 이機會에 全世界平和의敵 나치스獨逸의 排擊을 全世界의 勞働者에게 呼訴할 計劃이다

倫敦
[倫敦三十日發聯合] 勞働黨이 下野한以來五年、近來 豫想되는 總選擧氣味도 잇서 倫敦메―데―는 今年은 크게 氣勢를 올릴것으로 豫想된다 하이드파크의 廣場에서는 共産主義者의 激烈한 演說이 잇슬것으로 豫想되는데 이것은 年中行事의 하나로 別로 問題되지안는듯하다

巴里
[巴里卅日發聯合] 極右極左의 對立으로 巴里메―데―는 大戰以來 頭痛의 種으로 今年은 極右極左를 通하야 反獨逸 反나치스의 一點에 一致하야 共同戰線을 取하는 奇觀을 呈하는데 當局은 萬一에 備코저 憲兵隊를 派하야 嚴戒하고잇다

紐育
[紐育卅日發聯合] 紐育의 共産黨 社會黨은 各自黨員을 動員하야 特別示威運動을 擧行할터인데 今年의 스로간은 左右兩派

一、戰爭反對
一、N·R·A의批判

의二點을基調로하고잇다

伯林
[伯林卅日發聯合] 나치스獨逸의 勞働祭는 盛況을 이룰터로 軍事的問題에 關하야 템펠르호―프飛行場에 約十五萬의 群集이 集結하야 再軍備問題에 關한 히틀러總統의 獅子吼를 듯기로되엿는데 一方全國으로부터 三十日飛行機로 勞働代表百名이 伯林에 到着하야 크게 勞働者에게 聯邦政府와의 緊密한 提携를 圖할方針이다

東京
[電通東京電話] 今日은第十六回 메―데―인데 六千餘名으로된 左右兩翼의 示威行進이 擧行되엿다 右翼派 日本勞働組合會議派 右翼社會民主主義系 八組合四千名은 早朝부터 芝公園에 左翼派(아나系메―데―統一協議會派) 二十組合 二千七百名은 芝浦埋立地로 各其集合하야 兩派가 모다 宣言決議、組合代表者의 猛烈한煽動演說、메―데―歌等으로 氣勢를올린後 兩派가모다上野를指目하고 新綠이무르녹은 東京大路에서 데모行進을擧行하고 午後四時解散하엿다

大阪
[大阪支局電報] 第十六回메―데―示威運動은 豫定대로 中之島公園에서 約一萬名이 會合하야 비가나림에도 不拘하고 市內를一週한後 天王寺公園에서 解散하엿는대 이行列에 參加한 朝鮮人은 二千五百名以上에 達하엿다

人事·集會
▲吳兢善氏(鮮光印刷株式會社社長)新任人事次一日來社
▲朴忠植氏(同支配人)同上

八面鋒
內閣審議會問題로 政民連繫의 줄이끈칠듯한판에、政府部內에 床次와町田이 또對立。
◇
政治는鬪爭이라든가、鬪爭은 對立에서 비롯하나、對立이곳 政治라하면 그만。
◇
五月政戰을 三月부터放送하드니、一日부터 東京電話가 자미업는걸。
◇
花落鳥啼도 公道의하나、綠陰芳草도 節序의하나、得意失脚도 人事의하나。
◇
三四千의 勞働同胞、滿洲로移住식히기爲하야、當局이 斡旋中이라고。
◇
需要는[illegible] 할수업시가는 身勢가 可憐하다。

使用後不良한경우半年間은新品과取換함
高級表綾地防水レインコート 中ゴム引、二重布、紳士用 鯨尺、頭巾付
二尺六寸 大人用 一枚 三圓六十錢
二尺八寸 同 一枚 三圓九十錢
三尺 同 一枚 四圓二十錢
三尺二寸 同 一枚 四圓五十錢
勞働用防水モジリ 中ゴム二重布 鯨尺、頭巾付、茶褐色
二尺六寸 大人用 一枚 二圓二十錢
二尺八寸 同 一枚 二圓四十錢
三尺 同 一枚 二圓六十錢
三尺二寸 同 一枚 二圓八十錢
男子通學防水マント 中ゴム二重布 鯨尺、頭巾付、茶褐色
一尺八寸 小學用 八、七才 一枚 一圓三十錢
二尺 同 十、九才 一枚 一圓四十錢
二尺二寸 同 十二、十一才 一枚 一圓五十錢
二尺四寸 同 十三才 一枚 一圓六十錢
二尺六寸 同 十四、五才 一枚 一圓七十錢
女子用은 단추와단추빗二種이잇슴(各十錢增加) 耐久力이 五個年以上의튼튼한雨具
三重張裕最上防水マント 鯨尺、頭巾付、茶褐色、自轉車用袋付
二尺八寸 大人用 一枚 三圓二十錢
三尺 同 一枚 三圓七十錢
三尺二寸 同 一枚 三圓九十錢
三尺五寸 同 一枚 四圓二十錢
註文規程 御註文은紹介保證 品質耐久絶對保證 品替返金 送料實費
合資會社 服部商會防水部 岐阜市加納本町三丁目 電話二四〇·二九九四 (振替名古屋四五四九)

防水實 絶對責任保證 小賣市價半額
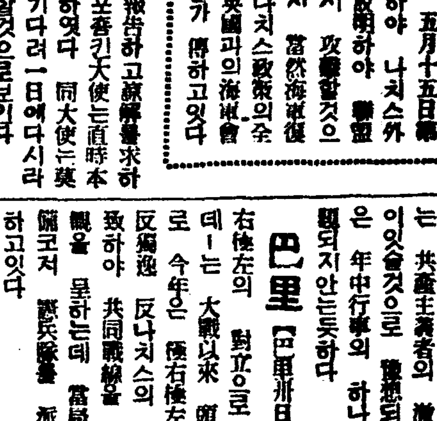
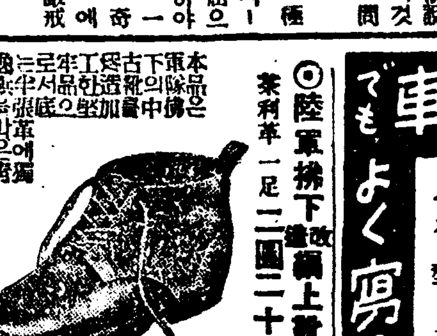
◎陸軍拂下改造編上靴 茶利革 一足二圓二十錢
◎海軍拂下水兵短靴 一足一圓九十錢
海軍陸軍戰隊用黑編上靴 一足二圓四十錢
本品은軍隊下古品을工場에서加工改造한堅牢한品으로 [illegible]
諸官省拂下品卸問屋 名古屋市東區淸水町局前 松山商店 電話東六二一九番 振替名古屋二一五一一番

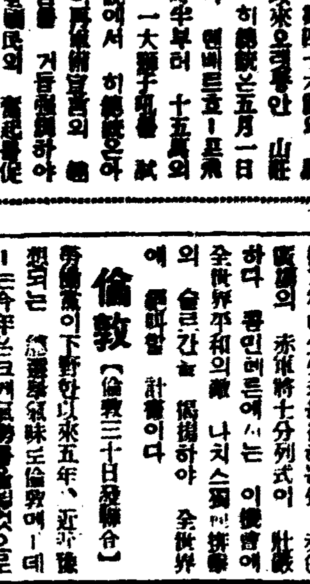
走ル汽車でも自動車でも よく寫る!
렌스가明確함으로 손에든채 一秒의二十五分의一로박힘
최은新式流線型 ベスト型
送料內地十四錢 其他廿八錢
定價6.8レンズ付7円50錢 同8レンズ付5円
[illegible]
名古屋市東區大津町 東京カメラ製作所 振替名古屋五〇〇七番

養鷄家에進呈
朝鮮日報名記入하야 葉書로申込次第 新養鷄에必要한(養鷄案內)를 [illegible]
養鷄雜誌鷄友發行 鷄友社 名古屋市中區廣見町二 電話南[illegible]五三九番

蓄音器와樂器
最優의商品 最善의奉仕
製造卸問屋 萬聲社
名古屋市西區六句町二丁目 電話西三九一番 振替名古屋二〇一一番

渤航中의船隻襲擊 兩岸서對峙接戰

楚山對岸에土兵多數가突現

頭道溝에서는民家에放火

【楚山電話】 삼십일오전오시경 초산(楚山)서룡상(龍上)동 맞은편 관전현(寬甸縣) 대안에서 만주인배 세척을 습격하고 잇는것을 초산수비대가 발견하엿다는데 ... 소식을 들은 경찰서에서도 경관을 출동시켜 대안과 교전하엿는데 교전중 ... 삼십일오전에 ... 사십여명 ... 도주하엿다 한다

이십구일 오전령시 ... 도주(頭道溝)에 나타난 ... 강무성(姜茂盛)의 집에 돌어가서 ... 선을 끈코 ... 민가에 방화하고 다시 다른집에도 친입하야 ... 도주하엿다 한다

巡査部長妻가發狂 巡査兩名을射傷

銃器庫에서拳銃을持出하야

被害者兩名은重態

【永川】 영천경찰서 관내 주재소 수석순사부장 ... 의처 ... 지난 이십팔일 오후여섯시반경 발광하야 주재소의 총기고에서 권총을 가지고나와 ... 순사 두명을 쏘아 ... 즉시로 병원으로 보내엿스나 두명이 모다 중태라고 한다

百餘名街頭彷徨

學院明渡當코

黃金町月星學院悲運

시내 황금정(黃金町) 륙정목 근무산아동의 교육에 막대한공헌 ... 월성학원(月星學院)은 ... 설립한지 팔개성상에 ... 아마 작삼십일에 채권자의신립으로 ...

南門市商人 運動會에寄附

가방면서답지

오는오일에 개최할 남대문시장 상인련합회(南大門市場商人聯合會)주최 제이회추긔대운동회(第二回)를 ... 「메-데」를긔하야 ...

新京과東京間에 郵便物卽日配達

【新京三十日發聯合】 만주국교통부에서는 오는 ... 일부터 신경(新京)동경(東京)간의 즉일배달항공우편을 개시키로 되엿는데 ...

李鍝公殿下朴贊珠孃 三日東京서御婚禮式

리우공전하(李鍝公殿下)께서는 박영효(朴泳孝)씨의 령손 박찬주(朴贊珠)양과 오는 삼일 동경에서 어혼례식을 거행하시리라는것은 일반사회의 ... 만분을바라는바이다

國民更生大運動會 ... 다음과 가티 기부가 ... ▲二百圓式 中央銀行株式會社 ... ▲二十圓 ... ▲十圓 ... ▲五圓 ... ▲三圓式 ... ▲一圓 ...

各地撒布檄文은 "아나"系統이郵送한것

東京本據서各地로連絡을取해配付

警視廳과連絡코本據를搜查

「메-데」를 압두고 ... 일이나 알부고 합남과각 ... 경계는 감사록 엄중하엿는데 ... 문우송사건이 이러나 경무당국에서는 ...

세處女가손목잡고 단숨에濟物浦行

結局警察이送還

【仁川】 ... 세처녀가 ... 인천에 와서 ... 경찰이 ... 본적지로 송환하엿다

遊仙炭坑爆發

原因을調査

自業自得의刃傷

京仁을橫行튼 前科五犯漢等

【仁川】 ... 전과오범 ... 경성부 ...

委託한보리 橫領하랴든者

電車에醉客轢傷

動橫面職員表彰

【江西】 강서군 ... 면직원 ...

契約期限內移作한 地主、三審을連敗

慶南有數한地主田氏側의失態

理解업는農地令運用

第一次城津農組 十一名滿期出獄

【城津】 제일차 성진농조사건 관계자 김재수(金在水)등 칠십오명은 작년 시월이십팔일 청진지방법원으로부터 최고오년 최하이년의 언도를받고 반수이상은 그당시미결재감일 칠백삼십일을 통산하게되여 즉시출옥되고 최국봉(崔國奉)등십삼명은 팔개월의복역을맛치고 지난이십팔일에 출옥하엿는데 그씨명은 다음과갓다 한다

崔國奉 柳基龍 呂今進 許燮加 呂衡龍 金斗三 崔松龍 崔學成 金世佰 許垣 李洪燮 李明煥 韓南選

天道敎의公認化 新派側이猛運動

首領某氏는東京으로건너가諒解運動

實現與否는速斷不許

최근 천도교 신파와 구파의 관계가 어떠케추이되며 또천도교신파의종교적 또는 정치적동향(動向)에대하야 여러가지의미에서 매우주목되는바 최근 확실한방면으로부터 들어온바에의하면 신파에서는천도교를 총독부당국의 공인(公認)을 어더 소위포교규칙(布敎規則)에이저진 긔독교 불교와 신도(神道)의 세종교와아울러 공인종교가되도록 당국방면에 맹렬한운동을 전개하며 ...

運動競技

陸上王國養正의 今年度陣容

陸上王國養正高普의 今年度 陸上競技部署는 다음과가티決定되엿다한다

部長金守基▲마네지梁海龍▲主將吳壽泳▲選手 李漢榮、李興雨、金克煥、金鍾完、韓五衡、吳世明、朴昇圭、孫基禎、黃禎善、白承旭、朴容鎭、納世元、韓龍善、崔俊壽、崔聖壽、尹五龍、李漢元、韓仲爵、李基萬、馬鍾國、崔容杰、李景善、金徹龜、梁泰鉉、金泰植、吳壽泳(以上二十五名)

天氣豫報

晴一時曇

槪況、七二八미리의低氣壓은北海東部에잇고 七六九미리의低氣壓은 中國內陸으로부터 朝鮮에擴大되고잇다 北朝鮮은호리고 其他는 日氣가조타 北風이 强하야 氣溫은 木浦의八度와 中江鎭의 二度間에잇다 明日은 日氣가 조흐나아침은 찰것이다

昨日最高 一六、 今朝最低 四、 今日正午 一二、五

强風이破屋

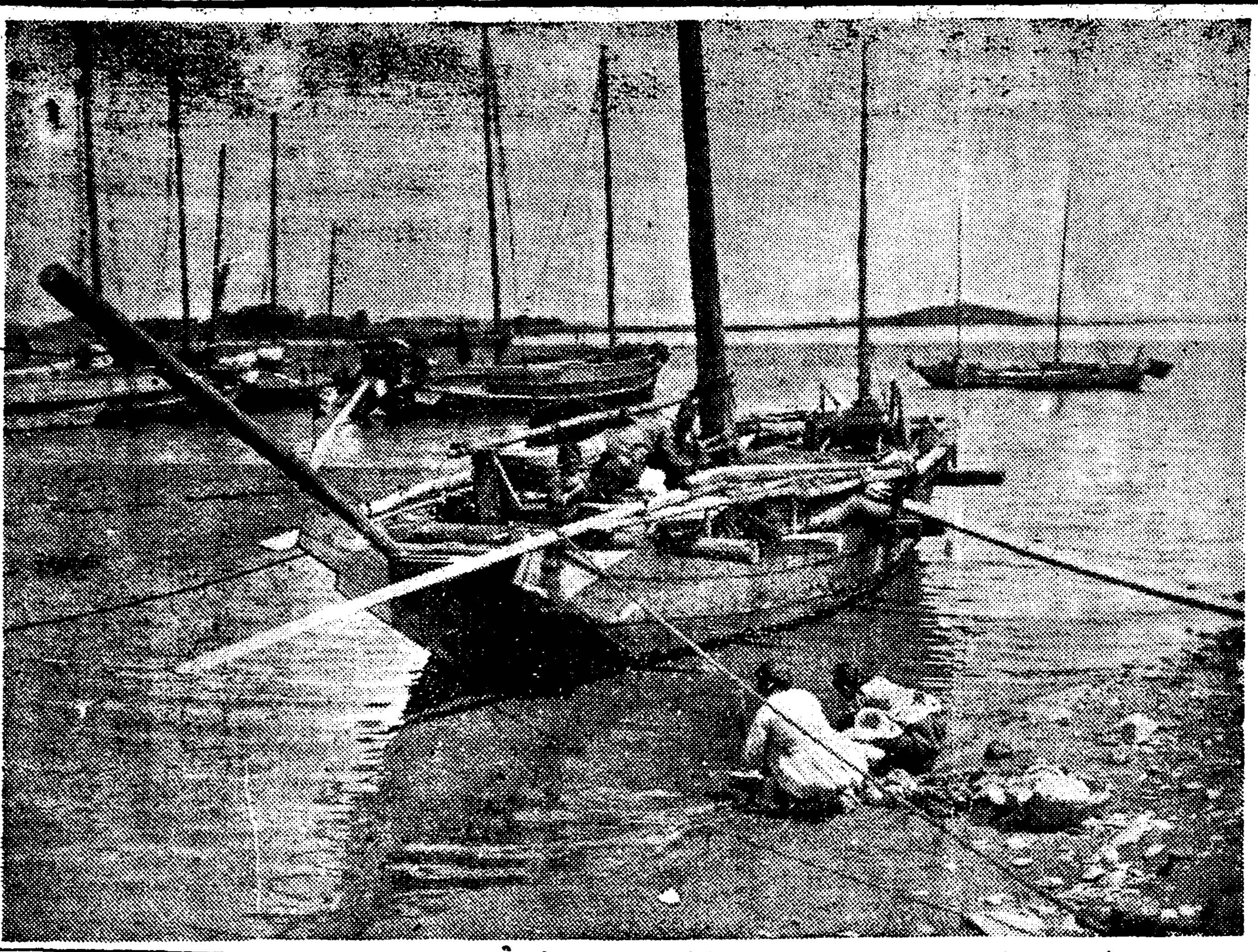

◇初夏風情(今日麻浦서)

藥卸問屋 株式會社新井藥房 京城南大門通二丁目 電話本局二、九〇四 八六〇一 三、四〇九 八四〇四 振替京城一六番 營業案內中越進呈

말더듬이 訥言矯正院

自轉車 材料原價奉仕 信用問屋

旗 カメヤ旗店 京城府黃金町五丁目

ユアサ 電池 國產優良 東洋最大工場製造品 城東電池商會

朝報案內 三防藥水浦土地賣却

恩給 富國昌業社

有利事業 榮信社工業所

皮膚病花柳病專門 醫學博士 吳元錫 産婆 金孝允

漁具 秋岡商會

一枚로二大傑作 青春打鈴 콜럼비아레코드

申不出氏作 新作 서울구경 오케-레코-드

고무靴界元祖 大陸고무 京城中林洞一五五 大陸고무工業株式會社 專務取締役 李圭元

出張所開設
拜啓 新綠의此際에 여러분의萬福을仰祝합니다 陳者弊店이與日隆盛하게된은都是江湖諸賢의深深한愛顧와後援의結果라고깁히感銘하고잇는바임니다 就告今般平壤出張所를開設하고益益業務를精勵할決心이오니아무조록一層더鞭撻後援하여주시기를懇望하와敢히紙上으로써感謝兼人事를올이나이다。
昭和十年五月
東京市下谷區練塀町 株式會社 石福商店
平壤府旭町 株式會社石福商店 平壤出張所 電話一三一四番 受信略號(ヘイゼウイシフク)
金 銀 福 白金

朝鮮劇場 얼간망둥이行進曲 / 大正館 風流斬られ月夜

서울各幼稚園巡禮

全京城幼稚園聯合園遊會를압두고

◇甲子幼稚園

청진동잇는 갑자유치원(甲子幼稚園) 경성보육학교와 큰집처운집가려 한집안에잇서서 외도조흐려니와 편리하기도끄지업답니다 그래도 돌이좁다고해서 원장 유현숙(劉賢淑)선생은 새로어 드놀집 넙분마당잇는 새교사를지으시려고 분령중이시라니 귀여운아기들의 떼조흔새집에들날도멀지안엇슬듯 사진에보이는 「푸른하놀은하수 하얀쪽배에」 이러케 노저어가는곳은 어데일까요? 구름나라지나서 별나라로 아름다운꿈을 한배실코 끗업시끗업시 노저어갑니다。 이유치원은 원아가 칠십이명인데 당일의 출석수는 륙십사명이며 선생님으로는 김혜석(金惠石) 리원실(李元實)두분이신데 경성보육학교에서 실습생으로 여덜분이나 도아주신다고합니다。

◇和光幼稚園

청계천(淸溪川)가에 웃둑이솟아잇는 화광유치원(和光幼稚園)입니다。이날에 비가 와서 귀여운 아기들은 하는수업시반날동안을강당에서만 지나게되여도 맘이 강당이지 보통 운동장만치나넙너서 이러케자유스럽게 놀수도잇습니다。 이손들을봅시요 귀여운손들은! 무엇을그리며、무엇을안으려하는지? 래일의행복된 약속이 어보드라운손끗헤 물결과가티 출넝거리며 흐르고잇습니다。선생님이 『막네ㅣ숨놀잇을테니 「펴」하고 불끗어어리나드래도 흩나지말나고주의를외허서셋더니마는 학라리놀지난뒤에 이귀여운용사들이 엽헤의선생님 안들맛새요』하는소리 가사방에서이러낫습니다。원아가 륙십이명인데 당일출석은 오십이명이고 선생님은 차경숙(車敬淑) 박정자(朴貞子)두분이시라고 합니다。

◇水標幼稚園

수표교 다리ㅅ목에 소사잇는 수표유치원(水標幼稚園)입니다。 막시간종따뒤ㅅ문으로드려서니 막 하는중이엿갓엇습니다。선생님께 온의사를 통하엿더니 강당에서 부러『나도나도』하고 아기들이뛰여나왓습니다。그다음에 선생님이 네모한 큰바구니에 나무조각을 가득담어을 고나오셔서 운동장에다 쏘다노핫습니다。무엇을하는것인가하고 강안이드려다보니 나무조각을 엇더케끼나서엇떠케만는지는 몰나도 한쪽에는 긔차와 자동차가다라나고 한쪽에는 마천루(摩天樓)갓흔집을 어 놉히싸는사이에 준비하게 세워집니다。 제조용하지요! 이유치원은 원아가 사십삼명인데 당일출석수는 삼십명이고 선생님은 최영숙(崔永淑)씨한분의에 실습생으로 세분이계시다고 합니다。(사진上은 갑자、中은和光、下는 수표유치원입니다)

醫學

호흡이불순합니다

問 어십이세된 남자인데 상년전부터 호흡을하면 공긔가떼여다드려가지안코답답합니다 그런떼에는입부터 호흡을하면 호흡하기가 조금시원합니다 그러나이대답답하게됩니다 다른곳은조곰도이상이업스나 엇지된셈이지 참병합니다 무슨병일가요 하교하여주시요(元山 一讀者)

答 확실히 대답키는어려우나 아마비염(鼻炎)이나안인가생각됩니다 축패의내용이커지고뼈자신의 수축하는능력이 부족한관계로 이러난 호흡곤난인것갓습니다 이병은감기후에나홍역을마신후에 발생하기쉬웁습니다 상변간이나되엿스니 빈혈증도생기엇슬듯합니다 적긔처방약을복용하시며 가상을더욱게하기위하야소흡포를하여보시요

一、臭剝 二、〇
沃度加里 〇、五
로베리아丁幾 一、〇
果舍利別 五、〇
苦味丁幾 一〇、〇
水 一〇〇、〇
右一日量三回食前服用
(大學病院伊藤內科 朴乘來)

라디오

五月一日(水曜)
◇午後六時 童話 萬歲의運 沈宜麟
◇同六時二五分 講演
◇同七時三〇分 講演 兒童愛護에對하야 總督府社會課長 嚴昌燮
◇同八時 講演
◇同八時三〇分 音律 一、仕館風流 二、鄕唐交奏 玄琴 金基哲 大笒 金一淳 細笛 李鳳學 杖鼓 金一宇

五月二日(木曜)
◇午後〇時五分 古談 滿園佳緣 金鋼九
◇同二時 衛生講座 皮膚의生理(一) 京城醫專講師 金昌煥
◇同六時 兒童劇 신데렐라 二景 配役 신데렐라…鄭月淸 큰언니…金貞姬 작은언니…林… 繼母 어머니…洪敬子 王子…鄭… 家臣 白斗…鄭貞植 白羊會員
◇同六時二五分 課外講座 地震에對하야(一) 徽文高普 金道泰
◇同七時三〇分 講演
◇同八時 講演
◇同八時三〇分 伽倻琴倂唱 一、短歌 二、倂唱 (가)진양조 (나)중모리 (다)자진모리 二、倂唱 (가)短歌 어화靑春 (나)唱劇調 륙기靈 成錦花 手 池龍九
◇同九時 山念佛外四曲 一、山念佛 二、孔明歌 三、東遊歌 四、京西巨里 五、朴淵瀑布 白牧丹 鄭貞東
◇同九時 鄕樂

五月三日(金曜)
◇午後〇時五分 遊山歌外三曲 一、遊山歌 二、제비가 三、달거리 四、방아타령 郭山月 郭明月
◇同二時 衛生講座 皮膚의生理(二) 京城醫專講師 金昌煥
◇同六時 童話朗讀 一、기러기 二、외나무다리 三、한개두개세개 四、언니의언니 五、저바다 六、벼덕쟁이 七、먼지 八、달밤 九、종이배 十、챙때꽃 十一、독개비열두형제 十二、웃수수하모니카 十三、빈대떡 十四、짝제기신발 尹石重
◇同六時二五分 課外講座 地震에對하야(二) 徽文高普 金道泰
◇同七時三〇分 講演 學童愛護에對하야 總督府視學官 張膺震

家庭

마음산란할때는 산ㅅ보를하십시요

유흥은마음만허랑하게할뿐ㅣ 저급한위안을고처봅시다

꼿소식이 갑뒤에 룩음방초가 꼿시절 못지안케 사람의 마음을 부지럽시 산란케 합니다 한가한 사람들은 피게가 업서서 못노는듯이 꼿이 피면 꼿철이라 해서 놀고 쳐여를룩음욱어진 때면 룩음이 조하서 논다고 이 요란한 쳐여를 노리터에는 흥겨운 유흥객이 산으로 들로 절(寺)로 가는 사람이 만습니다

×

사람은 항상 어떤 수양적정신이 업스면 놀기만 하기쉽습니다 돈이잇고 한가하면 더한층 이런 경향이 농후해지는것입니다。 일편 생각하면 유흥은 엄시적으로 사람의 마음을 기쁘게하고 활긔를 띄워줄는지는 몰으지만 이유흥이 지난뒤에 오는것은 공허와 정막과 함멸뿐입니다。

돈잇든사람이 룩음이거름진 때는

이유흥으로 말미아마 재산을탕진한다면그외 폐도는 마련해질것이며 울지도 그리 멀지도 안흔 때이니만치 유흥하는 사람 오도돈이업는사람이 세월가는줄을 몰으고 남의 흥에 겨워돈다면 일생을 아ㅣ모 가치업시 지내일것이니 그야말로 그일생은 망치는것이 안이겟습가?

×

여러 가정부인되시는분은 이것을 심분 생각하서서 자긔자신은 말할것도 업고 가장이나 자녀들에대하야 루렴한경계를하십시오

에모 생선고르는법과 갈질을잘하는법

생선을 고를때는 먼저 비눌을 보십시요 반짝반짝하게 광택이 잇는것이 성한것이며 또 눈알이반짝어리고 눈가장자리가맑어야되며 배를 손고락으로눌러보아서 단단한듯하며 아감지의 빗갈이빨가코、온몸에탄력이 잇는것 즉 눌르면서 놀른자욱이 얼른업서지는것이 성한것입니다 그런데 토막을낸 생선은 얼른보아알기어렵습니다만 칼로빈자리가팡택잇고 악가모양으로 눌려서 탄력잇고 검푸르기운이업스면 성한것으로볼수잇습니다

생선을 토막을 낸다든지 포를뜨든지 이라든지、회칠때는 칼을 물에축여서비면 잘비여집니다 그리고 풀칠한듯이썰지말고저쪽으로미리 베십시요 그리고또한가지는 베기전에 생선을한십분동안소금물에 당것다가하면더잘나갑니다

曆

五月二日(木) 陰三月庚辰(大)(三十日) 戊寅・土・角・開
▲立夏 六日(舊四月初四日)
▲小滿 二十二日(舊四月二十日)

서울을왓스니

이 때만습니다

×

며구나 요즈음 시골서 올라오신양반들을 보면 그야말로허리끈을 글르고 먹어치는듯한호긔(?)로운 모양이 료리ㅅ집 식외 료릿집 별장、절에서 모힙니다 이들은 긔생을 실고자동차로 막노라 나는 이것은 절국에 잇서서 한번 논다는것이 갓지만 너무도 그도가 지나친에는 놀래이지안흘수가 업습니다

×

가난한 조선사람들이 이궁춘에 고향서 살지를 못하고 외지로 떠나는 사람이 만흔을 생각할때 우리는 좀더민족적 동포에라는 까닭스러운 생각에서만이 안이라 좀더 가튼 인간이라는 의미에서 자긔의 유흥적 향락적인 생활을다소 반성하고 경계할 필요가잇지 안흘가 생각됩니다

×

조혼시절긔에 유흥의 세계로 드러가지 말고 심신이 상쾌한 산보、원족、으로써 명랑하게 이절긔를 맛고 보내는것이 올흘것이 안일가요? 여러분 좀더 자긔를 반성하십시오

벗테서화장말일

분은화학적변화를이르켜

이러니저러니 떠소리를다해도 부인네들이 화장안코는 못백일세상이되고마럿습니다 현데에바르는 약이아니것만 얼골에분은발라야만납입해나가는례의의한가지가되고 렷습니다 그런데、화장하는것이원래납분것이 아니라화장을잘하고 못하는것이 그사람기품에영향하는것입니다 그럼으로 전세계녀성이누구나머리를썩히는일이지만 엇더케화장을잘해야 할까하는것이현재의문제도되려니와미래를위한큰숙제도 되여잇는것입니다

◇

집안에서나나드리가서나 하로에도 몃번식분으로얼골을매만저야하는데 한가지아라둘일이 꼭잇습니다 햇볏에 나서서 화장을하면 햇볏의 직사는분의조직을변화식힐뿐 안니라 그외더러화장품、향수가튼것도화학적변화를이르켜서 질(質)을납부게합니다 그리고도 대체로 햇볏헤서 석경을보면 얼골의 음영(陰影)이 업서저서 모처럼하는 화장도평면적으로 되기가쉽습니다

어찌하리까

취직못한이몸은 엇지하면될가요

問 저는 금번에 이십륙세된 청년남자올시다 저의부친께서는 일즉 세상을 떠나시고편모실하에서 자라나 결혼까지 하엿습니다。그런데어머님조차 엄마전 세상을떠나게되자 저는 오죽 곤궁하나 만흔 의지하고 캄캄한밤길을 걸어가든몸이 그두목을 일흔돗처의 알길은 문자 그대로 암담하엿습니다。그리하야저는 말할수업는십자가로에 방황하게 되엿습니다 그러다가 최후 수단으로 안해를 친가에 돌려보내고 저는 서울로 올라오게되엿습니다。그런데 제가 떠나올때 서울가서 취직이 되면 안해를 마지러 오겟스니 얼마동안만 기달려달라고 하엿습니다。그러나 서울에 올라온 저는 백방으로 직업을 구해보아도 어찌할길이 업사오니 이일을 어찌하면 조흘니까? 그런데 또한 가지는 친가에 잠시 돌려보낸 안해에게서 사이가 멀어지는듯 하오니 이일을 어찌면 조흘니까? 약속한 긔일도 거이 각가워오고 직업은 구할수 업스니 이일을 어찌면 조흘니까? 자살이라도하면조켓사오나 이런 죽을결심을 한다면 못할일이 업슬것갓사오니 어떠케 할가를 하교해주십시오 (市內紡者生)

경성부직업소개소에문의해보십시오

答 서울을 갑작히와서 얼른구할라면 그러케 캐직업이한것은 안입니다 첫재당신이살든 고향에서 어떠케해보지안코 무작정하고 서울로 올라온것이 잘못인입니다 그러나 임이 올라온일혹어떠케 할수도 업는 것이오니 당신은 되도록 직업을 구해야 할것입니다 그러하오니 위선 경성부 직업소개소(京城府職業紹介所)에가 문의해 보십시오 그리하야 취직이 되면 조코 마일안된다면 고향에 도라가 안해와 마음잡고 무어든지해서 지내시도록하십시요 (一記者)

유치원선생님들의 원유회준비

오는오월팔일 봄사가주최하고대장안문밧른안 사실근테유치원이 총동원하야 경무대뒤(景武臺)에서 찬란한노리를 베풀 유치원연합원유회를압두고 각유치원에서 맹렬한 연습을하는것은물론 각유치원 선생님들도그분들이마튼 푸로그람을위하야지난이십칠일 오후두시반부터 시내지동 조양유치원에모여 리관희(李寬姬)씨지도하에 새로운 률동을 연습하엿스며 오는오월이일에도 오후두시반부터 연습이잇슴니다 (사진은 연습중인유치원선생님들)

本社主催 園碁對局譜(2)

先番黑 高濟東　白 丁奎春

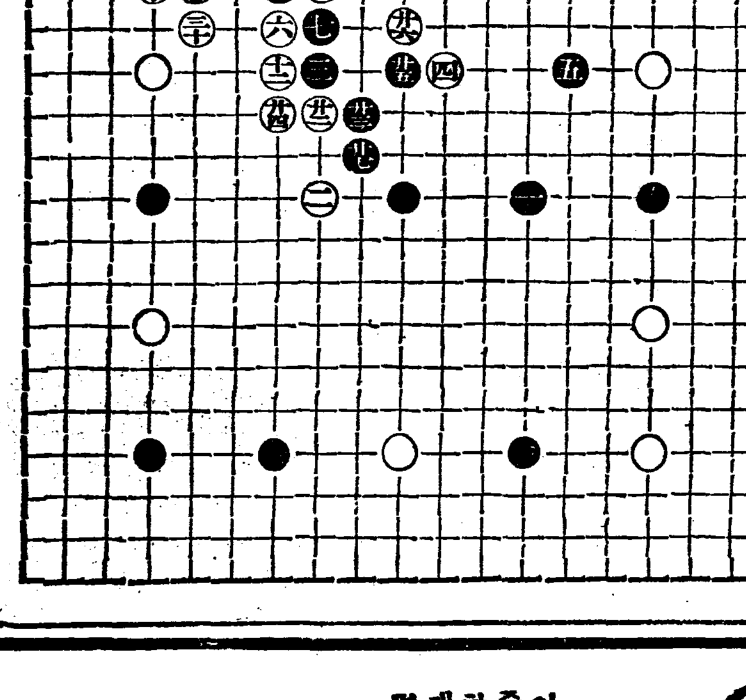

【●十七】午의四　【〇十八】未의三
【●十九】辰의四　【〇二十】巳의五
【●二十一】巳의二　【〇二十二】丑의八
【●二十三】子의八　【〇二十四】寅의八
【●二十五】癸의七　【〇二十六】癸의六
【●二十七】子의九　【〇二十八】丑의二
【●二十九】辰의五　【〇三十】辰의六
【●三十一】丑의三　【〇三十二】子의二

秦極文氏評 白이 丑의八 癸의六으로 黑 二路를 脅迫하고 코의二로 列黑의 活路를 防하고 寅의四 黑 右邊內를 威脅하니 黑의 形勢十分危險한지라 黑의 活路生眼이 何方位에 在하고 就眼前하야 要를 解할지어다

異域에픠는꼿 (十)

小說 崔秉和

조심스럽게 한번만 드러다보코 방안을드려다보는 중국소녀ㅡ그소녀의 오른손에는 접시를들엇는데 그접시우에는 빵 서너조각이 노혀잇고 왼손에는 커피차를 담은 컵을들고 태연히거러드려오드니 테불우에 노앗다。

홍수는 몹시 배가 곱흔차에음식을보니 반가웁기도하나 빵을먹을생각보다도 문이열린김에도망할생각을 가지고 급히문을열고 한발을 바그로 내노흐려닛간 웬사람이 앞을막아스드니덤미를 붓잡어서 방안으로 되리미는것이엿다。홍수는 얼른그사람을 치여다보니 얼골에 복면을하야서 얼골을 볼수가 업스나 키가 후리후리하고 손빗치 희것마는 확실히 알수가잇섯다。

홍수는 할수업시 침대에가안젓드니 그괴상한소녀가 손으로 테불을 가르킨다。아마 빵을먹으라는 시늉인듯하엿다。

홍수는 중국말로 『고맙소。』한마듸로 대스구를하고 악가 자기를 못나가게 한 사람이 필경 러시아사람이란것으로 추측하엿다。그러면 이곳이 러시아사람의 소굴일것가트며 이 귀여운게생긴 만주국소녀는 엇지하야 이곳에와잇슬가? 자기와가티 악한의손에 붓들려와 잇스리라 하고 도리혀그소녀를 동정하는 마음이 불연듯 떠올낫다。그리하야 『이집은 무엇하는 집이요。당신은 웨 이곳에 와잇소』하고 무러보고자 하는데 또 딸칵! 하는소리가 나더니 벽의 구멍문이열리더니 그날카로운 눈이 이안을 감시하고잇섯다。그소녀는 그편을 바라보자 벌벌떨면서 문밧그로 나가바리엿다。

홍수는 조흔긔회를 놋처버린것과 그 가엽슨소녀가 벌벌떨고 나간것이 퍽 섭섭하엿고쓸쓸스럽게 보엿다。텡ㅣ비인방에혼자 남어잇스닛간 배곱흔증이 또 생기엿다。홍수의손은지연히 빵한조각을 집어드러스다。빵을입에너호려다가 손을머칫하고 빵속을 자세히 헤처보앗다。혹시『빵속에 독약이나 석기여잇지안흘가?』하는 의심을가진까닭이엿다 다행이 아모런것도 섯기여잇지안헛슴으로 홍수는 그빵을 다먹엇다。커피차를 마시려다가그래도 안심할수가 업서서 마루바닥에 끼언저버리엿다。

배곱흔증은 약간 감하야젓스나 목이 몹시 말넛다。홍수는 한번만 더 그소녀가 드러오기를 기다리엿다。

『그른을 가질너 드러오겟지?』하고 문엽헤서 부스럭소리만나도 홍수의귀는 마음을 쎄잇다。그러나 이러케 지나서 그소녀는 문을열고 드러와섯다。홍수는 반가움과깃붐에 못이기여 자리에서 벌덕일어낫다。그소녀는 늦홍수를 잠간보더니 얼골이 붉어지며 약간의모습에 웃음이떠도는듯하드니 다시입을 꽉다문채 빈접시와 컵을들고문으로 향하야 도라섯다。홍수는이긔회를 또놋처서는 안되리라 생각하고

『여보! 여보! 내막좀 드려보세요 이집이 무엇하는집이요?』하고 맘을 하얏스나 그소녀는 고개를 돌려서 역시악가와가티 그입모습에 우슴이 떠도는듯하더니 고개를 숙으리고 그냥나가버리엿다。

홍수는 맥이 획! 풀려서 힘업시 침대에가 주저안저 버리엿다。홍수의 눈압헤는 구소녀의우슴뜻말듯한 귀여운 얼골이 장고만 보여와다。그리고왜? 벌네하나 죽이기를 실혀할 그귀여운얼굴과 고흔 마음씨를가진 그소녀가 악한의 심부름꾼으로 이곳에 붓들려잇는지 그런치안흐면 얼골은 천사와가티 생기엿스나 마음은 악마의마음을가지고 악한파가티 낫분일을 하기를 한자미로알고잇는지 알수가업섯다 그러나 그소녀가 자기를보고 웃는빗츨띄운것을 보면 자기에게 호의와동정을 가지고 잇다는것만은 의심할여지가업섯다 홍수는 이러케생각하고 홍수는 맛치적군에게 사로잡혀온 포로병정이 적군중에서 고국사람을맛나 사라나갈 희망을가진거와가티 마음이 저윽히 든든하여젓다。

홍수는 무심코 테불밋흘 보니간 전에보지못하든 종히조각이 떨어저잇섯다。그리하야 홍수는 얼른 그종히를 집어서펴 보앗드니 이러한 사연이 써잇섯다。

이곳은 송화강하류(松花江下流)이고 우리가잇는곳은 러시아 사람의 소유인화물선(貨物船)입니다。오날오후다섯시를 기다리십시요。 李仙姬올림

이사연을 몃번이나 홀터본홍수는 그소녀에게 감사한뜻을표하고 비로소 이곳이 배속이라는것도 아랏고 자기가 러시아사람에게 붓잡혀온것까지도 알게되엿다。방안에 시게가 업스니 시간을알수가업섯다 방안을빗치는 햇빌이 열버지는것을보고 점점 저녁때가 갓가워진것을 알게되엿다。얼마지나서 문이스르르 열리더니 그소녀가발자족소리를안내고 감안감안히 거러드러왓다。(계속)

鎭咳劑 チミツシン

지 및 신

백일해의 류행기가왓다

감기…폐염…기관지염 백일해…홍역은 기침으로시작이됨니다。하로밧비 기침에잘듯고 먹기조흔약 지및신으로 곳치주십시요。

「지및신」은 백일해의 특효약으로써 초기에 사용하시면 예방이되며 병의진행중에사용하시면 고통이심한발작의도수가 적어지고 경과가빨으며 무서운 병발증을방지하고 밤에잠을잘자게만듬니다。

지및신에는 극약성분이조곰도석겨잇지안음으로 몸약한어린애의게도 안심하고먹일수잇슴니다。

밧븐기침 만성담기침에

조선에만흔 밧븐기침、말는기침…로인들의만성담기침에사용하시면 조선사람의체질에맛는만큼 아모부작용의염려가절대업시 곳담을삭게하고 기침을가란치며 밤에잠을잘주무시게만듬니다。

어느가정에도한병식 준비하시사 가참을하거든…한숙갈…잡재일에…한숙갈식…먹여주십시요。

四十錢　一圓　一圓八十錢
全道藥房에서販賣함

發賣元 田邊商店

TY-K 許

小品散稿 ─【三】─ 寬厚

李殷相

「本國의 儀式된者들이 中國으로가면 依例히 東坡의 詩를 求한다。그럴때에 中國人은 말하되 어찌하야 貴國의 李奎報集을 읽지아니하오 하더라한다나」고 明宗時의 崔滋는 當時의 消息을後世에 傳하엿다。

어느時代고 어느民族이고 他國人의 文學作品을 떠노피보고 떠받들하는것은 그도한개 사람의 常情이라 하겟지만은 朝鮮 사람들의 中國文學崇拜은 果然 어떠햇든가 나는 여기서 구태어 論評하기를 즐기지안는다。

中國의文學作品을 崇拜한것만 아니라 朝鮮人自身의손으로 써진 漢字文學그것까지도 實로中國人저비들을 놀라게할만큼 發達된것이다

高句麗女子 麗玉의 箜篌引이 晋代崔豹의 古今註에 실리엇고 新羅女王의 太平頌이 唐詩紀事에 실리엇고 高麗人의人蔘讚이 本草에 실리엇고 所謂三崔五樂의句는 唐以來로 詩人들의多用하는배되엇스며 崔孤雲의詩는 毋論 高麗朝의 李奎報、李齊賢父子와 金克己 李齊賢、林仁老、金坵、鄭誧、成三問도 는李朝에들어서도 申叔舟、成三問、徐居正、金麟厚 그리고 女子로의 詩文까지 中國에 流布되고 도流布만이아니라 黃玉於 狀에서 저네들의 稱讚을 好資料까지 되어주어던나?? 朝鮮人의漢字文學은 決코輕忽히 볼것이아니엇던것이다。

그러므로 本國使臣으로 東坡의詩를 求하는者에게 中國人은 도리어『貴國의 李相國集을 웨읽지안느냐』하고 反問할것이며 또그말이 합직한날임도毋論이다。

그러나 東坡의 詩를 사려고 한그使臣이 或 李相國集을 다 읽어던인지도 나는모르며 또한 아닐어엇다손치더라도 自己의嗜好를따라 特히 東坡의詩를 차즌것인지도 나는모른다。그러므로 나는 웨 李相國集을 읽지안코 東坡集을 읽으라고 하엿느냐고 눈는 말하지아니한다。다만 여기서 생각나는일 한가지는「蘇東坡와朝鮮사람」이란것이다。

아마 朝鮮사람치고 新舊知識間에 知識者가진사람으로는 秋七月旣望이라文字를 모른는이가 업도록 赤壁賦의作者 蘇東坡가 그리도널리 알려진것이다。

제父親의이름은 이저버려도부듸子孫孫이 蘇東坡先生은 잇지말라는 遺訓이나 바든듯이朝鮮사람은 알뜰살뜰히도 東坡를 胸襟에 모시어왓다。

그러면 이제 다시보자 朝鮮사람이 이리도 懷慕히 모서온 蘇東坡그는 果然 朝鮮사람에게 무슨感想를 그리도베풀어던가。

이미아는이는 다시금 생각할 것이오、모른는이는 놀라지 말라。

高麗로부터 國書를 보낼때에 宋나라年號를 쓰지안햇다고 눈을부릅뜨고 물리치자 누구며 「高麗는 물싸게잇서 라고 貪慾만無厭은 라하고 호통치던자 누구냐。내가 朝鮮學者들아 내가 하야그가蘇東坡아니란말인가 무덤을 허치고 鞭撻하야 치라。

朝鮮과朝鮮民族에게 侮辱바게 베플것이 업는 東坡여늘 朝鮮사람은 에 그가티 子子孫孫이 외어왓던고。侍從도 眞正으로 알고서 그를 崇拜하는 慕戀인가 그作品를 로여기고 嘆하야가로되 『寬厚로 寬厚하도다 朝鮮사람이어。내일홈에 침을 바든며 오히려 나아가 그를 禮拜하엿도다』

學藝

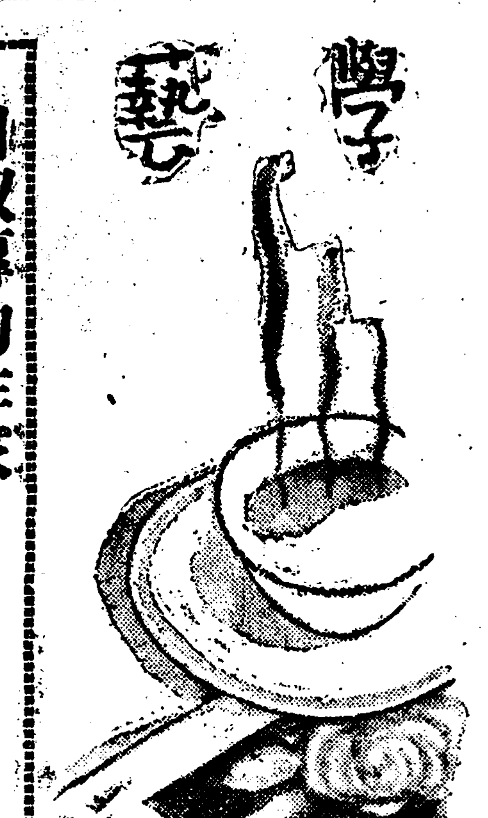

自敍傳的作家 토-마스·만研究 【5】

曹希醇

이作品의梗槪를 簡單하게紹介하면 토-마스·만自身을 表現한도한 悲劇의 主人公 앗셴밧하는 藝術을爲해서 「生」을斷念하는

純全

히 藝術家氣質의 詩人이다。어떤날 偶然히 路上에서 맛난 漂浪的旅人의 姿態에感動되며「生은 幻影이며 藝術이 現實로되는」水都 베니스에 旅行하야 거기서 또 偶然스럽게도 永遠한美의象徵이라 볼수잇는波蘭出生의 一美少年을 發見하고서는 그美에 完全히 사로잡히고만다。美와 愛의捕虜가된그는 黑死病의 流行을맛나서도 退去하지안코、흠라는 情熱이 躁進하는 곳에 死가 잇음을 豫感하면서도 官能的空想에 陶醉하야

永遠

히 식지안는 情熱과 懊惱를 가슴에숨긴채 病死해버린다 그로말미암아 內容과 形式의아름다운 調和를 엇은 美와妖氣를 가득실은點等으로 絶對한 讚揚을 바든優秀한作品이다

이『베니스의死에서 토-마스·만이 우리에게 말하는것은 다음과 가틀것이다 卽精神、藝術의 一面的強調、이것은 結局藝術家의 破滅이다。藝術을爲해서 生을斷念하는 主人公앗쉔밧하는 너무나 勤直하게 精神에만 奉仕한結果

悲慘

한 生의 復讐를바더서破滅하지안으면안되엿다。生과精神과의 調和的綜合을 自己自身의本質로하는藝術家가 이調和를깨트리고 精神만을高揚해서 生을忘却할때에 반듯이 自己破滅의길을 밟아야한다。만의 이가튼生活感情은「卓子」戲下에서도 볼수잇다 自己를反省하고 批判해서 비로소어든「藝術家에對한警告」일것이다

高山

一九一三年 夫人의肺炎加答兒로因하야 그는 瑞西의 高山地方 다보스精養院에 滯在하면서 一千頁에 二卷이라는大作을 쓰기始作해서 完成한 것도 이때까지의 어느作品보다 藝術的價値가만흔 그의最大傑作『魔山』을 쓰기始作해서였다

그러나 이作品이完全되기까지에는 十二年이라는 長久한歲月이걸렷스며 더욱 이十二年間에는 世上의모든것을 그火焰中으로끄어너코야만 저主咒할 世界大戰의數年이 包含되어잇섯다。

그는 家族과함께 어-자근河畔에서 聽聽하고도무서운 그不幸한歲月을 보내섯다。前線不利의報知、領土割讓의 屈辱

內部

의 混亂等을 全獨逸國民과 함께 忍耐하지안 한면 안되여섯다。이와가치 必然的으로 追來한 劇時代的轉向에 對한感情은 勿論 난달리 銳敏한그에게도 넘우나 큰衝動을 주어서 到底히 安靜한氣分으로 文學的創作을 繼續할수업섯다。

그는 드되여 直接 職線에서지안흔 武器를들고 獨逸精神을強調하며 擁護하는 一大論文『非政治的人間의考察』을 執筆하야國家에強制된것이아니고 時代그自體가나를 끄러넝흔 『武器를가진

思想

의奉仕를해섯나。흘른잇다 돌에서 一時犧大人의피가 追放과가튼待遇를 그와 이當時의그를 比較

海外뉴-스

싸베-트聯邦에서 토-키製作一日一個

【모스크바發聯合郵信】一日에一個式 토-키를 이것이『쏘련간』朝하는 싸베-트聯邦이 最近 唱導하는것의 하나이다 이分野에잇서서 싸베-트의 活動은從來比較的閑却되어잇서 一九三四年度의 映畵製作本數는 二百七十八、一九三三年에 比하야겨우 二十五個의 增加에不過하다 이래서는 안되것다고 생겨난것이 의『쏘련간』이다 이제 一九三一年의 生産高製作數는 四百萬呎、一九三四年은 一億五千萬呎으로적어도 生産量에 關한 限에서는 飛躍的으로發展을 보히고잇다

世界最古의卵이 化石으로發見

【포-드·와-스(텍사스州)發聯合郵信】數年前에 『고비』沙漠에서 發見된 恐龍의 卵이化石으로되여잇스나 最近 中央텍사스에서 發掘된 卵의 化石이 새로이 世界最古의것이라고 決定되엿다 이化石은 目下 詳細히 硏究되고잇스나 專門家의 말에

해볼때에 實로 隔世之感이 업지안타。그後 大戰이終了됨에따라 『主人과 개(犬)』『어린애의 노래』等의 短篇을쓰고 또그外에『괴-테와 톨스토이』『獨逸共和國에對해서』『獨逸한朝鮮』等의 大論文을 發表햇는데 이論文等은 事實 그의世界觀 人生觀을 明確히한것으로 만硏究에 重大한材料가 되는것이나 여기서는 그內容을 考察할 餘裕가업슴을 遺憾으로 생각한다

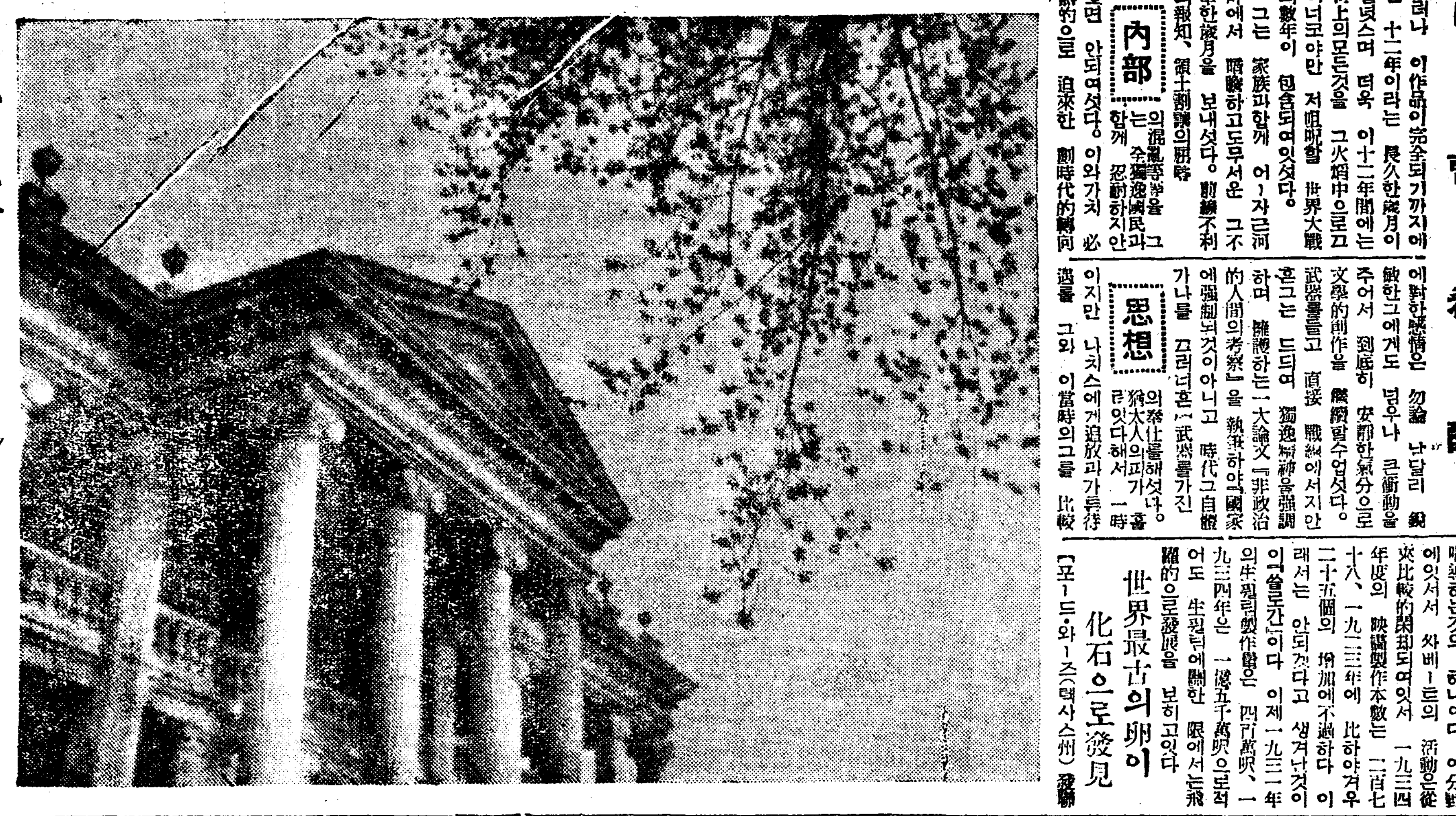

映畵藝術의構成

그內容과形式問題에對하야

☆……☆……☆ 朴基采

依하면 적어도 一億年以上의것이라고한다 이發見은 『오피아카는』 古代爬蟲類時代의 生物의 알로서 그附近에서 『오피아카는의 化石도 發掘되엿다고 한다 무슨일이든지 世界를 아메리카사람들은 이것으로도 世界一이 하나더붓혀다 고 宣傳하는중이라고한다。

新刊紹介

◀개자씨 五月號 平壤府新陽里 六五의六 개자씨社發行 振替 京城五三三一番 定價五錢

◀藝苑 四月號 東京市外 二ノ三ノ三 藝苑發行所 行 振替東京七〇三八三番 定價十錢

◀觀友 創刊號 京城府冷洞四 大邱觀物株式會社內 大邱觀友會發行(非賣品)

이에잇서一部에서는 音樂藝術의理論과結合을하야 絶大的인것과抽象的인것을 要求하게되는것이라고 말을하는사람도잇다。그러나 이에는 발서表現의發展進化라는것이잇슬수가업다。

抽象映畵와絶對映畵는 映畵의表現力을 한번規定한後로는 그以上發展을할수업섯다。이는數次 말한바와가치 思辨的으로 法則을樹立하려고하엿스나 이의表現力을 增大식힌것은 商品映畵엿슬것이며 宣傳敎化映畵엿슬것이다。

……☆……

藝術의 表現法則이 表現手段의 物質性에 樹立되지안이면안되는것은事實이나 이는思辨的입으로 말하게되는것이며 表現法則이 絶對的權力을 가지고 內容을 規定하는것은아니다。

또 內容은 形式을 規定하는것일것이나 形式도 역시內容을 規定하는것이다。

그러고映畵의 構成에잇서서는 商品的인物品이거나 政治的인物品이거나 그役割을 다하는 持殊한 機能에依하야 一定한內容을 갓는것이아니면 아니된다。

商品映畵는 商品으로서 機能을다하기 爲하야表現力의 發展한時代에 大槪『드라마』를 갓게되엿고 『드라마』를 갓게된 無聲映畵는 그表現에對한 新形式을 ……

하엿든것이다。

……☆……

最初 視覺的表現의 幼稚한時代에는 字幕을主로하고 畵面을그補助로하는수밧게업섯다。그러나 이제는 字幕을 使用하더라도 決코 初期時代의 映畵과가티 字幕을 主로하여서 內容을制限하려고 하엿스며 心理的으로 複雜한것과 『스토리』의 混合한것等을 排斥한後 이에依하야 取扱하든 映畵劇의內容을 顯著히 單純化식히고 마럿다。

그러나 內容의單純化하는데잇서서는 非藝術的인大衆을 相對로하는 映畵로서 그商品性을 減殺하는結果가 되고마는것이다。그럼으로 商品的機能을 다하는데 잇서서는 複雜한『드라마』와微妙한 心理의描寫한것等을 너허서 觀客을 感動과樂悅하게하여야할것은 더말할必要도업는것이다。

이러한 效果를 어드려면 無聲映畵의 藝術的表現에는 如何한 됨수잇는대로 만히 이러한 內容을 取扱하여야 할것이며 이

午前의詩論

═第一篇═基礎論 (九)

金起林

우

러는 인제 人間的感激과 文學的感激의相互關係를 생각할時期에 이르럿다。우리는 二十世紀를 잡아서 부러 到處에서 文學的感激의 勃興을 보앗다。

그러나 그것이 이우고는아주 文學的으로退却의姿勢를 取하게 되고만것도 구경하엿다。그것은 大體무슨까닭일까?

形式 ……技術에對한 感激에끈 치고마럿다。그래서 맘정에는 오직技術에의 熱中속에 詩를아주 일러버릴뻔아니라 그들의文學的 生命까지 일허바리고마는일이 往往잇섯다。

二

十世紀의 마른文學上의 新精神의 大部分이 嘗하고만 實命이엿다。

그래서 良心的인詩人은 누구나『랑보-』와가티 詩에서 逃亡한 航海를 그리게되엿다。

그러면 이文學的感激은 어떠케 永久히 保存될수가잇슬가?

그것은 다만 人間的感激과 함께잇서서만 不斷히 다는生命으로서 살어잇슬수잇슬것이다。

메마른 形式과 技術만의 卑屬속에서는 詩는드되며 아름다운 民族가 되여 누어잇는것을 우리는 發見한다

그런데일속에 그러한 ……

驚

異 라는 말을 썻다 驚異 라고함은 對象에서 항상 새로움을 發見함에틀림업다。

그러한意味에서 詩는 항상驚異를 담고잇서야한다。그러면 보통 旣成의 槪念을 담는것도 그 지나간 敎理를 概念의모양으로 그대로 숙서넉는것도 詩속에는 일이다 旣成의槪念이나敎理가 詩人이그의 다시살어날수잇는것은 詩人이그 것을에서 무슨새로운용을 發見하엿슬때뿐일것이다

詩

人의內部에 多少體貌的인感激으로서 남어서 그의形象化의 作用속에 創造的表象을 가저야 이러케 發見된 한瞬間의驚異는 新鮮한生命을 賦與하는것이라고 생각한다。

人間的感激을 늘 그詩作속에가진다고하는것은 旣成의 모-든 價値와 常識化한觀念에對한不滿에서 끈임업시그것의 批判에로 詩人의精神을 끌어가는일이다。

그래서 그것은 人間의歷史에 歪 無限히 前進하는 것이다 …… 한번에 잇서서 …… 文

學的 感激은 詩의技術的 面에 잇서서에 恒常 飛躍的인變革을 가저 올것이다。

方

가장 偉大한詩는 그思考에잇서서 또한 그技術에잇서서『리물루-슈날』하여야 한나고함은 이까닭이다。

詩人의 精神속에서 일어나는 觀念의 不斷한破壞와 建設、技術、領域에잇서서의 根氣잇는探險、이러한일은 다만 活動하는 精神에서만 期待할수잇는일이다 結局은 詩的感激이란 精神의活動속에 깃드는것이라한다 明白한일이다 固定된 觀念 固定된 思想 固定된倫理 固定된認識 固定된敎理의 解釋에終始하는

固

定된 詩속에잇는것은 感激이 아니고 倦怠와 惰性이오 死滅이오 死滅일 것이다 도한世界를 固定한것이로몰때에 거기서는 詩的인아모것도 發見하지못할것이다。

萬若에 君이 世界를 움직이는 것으로서 享受할때에는 거기는詩 [illegible] 끈허질理가업 (未完)

黑風 【20】

韓龍雲 作

金熊超 畵

지주와소작 二十

어든날아침에 순보와 한숙은 사랑에가서 은석에게 작별을하엿다

은석은 금고를 열고 십원자리지화 뭉치를내더니 한장을먼저 한숙에게 주면서

『이것이 십원일세 이것을 주는것이니 갓다가 쓰지말고맛당한곳에 주어서 잘기르게그리하얏다가 자네아들 장가갈때 쓰든지 땀을 바더는것이다

순보와 한숙은 은석의집을떠낫다 한수가기를 지날때에 그 번창하고 화려한 모든것을 조금도 흥미잇시 보지아니하얏다 시가를 지나서 들밧으로 나올때에는 서로 압서거니 뒤서거니 하면서 여러가지 이 기가 시작되얏다

『나는 자네를맛이 어데』

하고 순보가 먼저말을내어섯다

『무슨말인가』

『내가 먼저 닥주집에 와잇섯스니까 자네가 이번일에대하야 나를 의심할는지도 모르는일이 아닌가』

『그게 무슨말인가 내가 자네속을 모르며 자네가 내속을 모르겟나 그러고 또 우리가 은석의 속을 모르나 그런말은 하지도 말게』

『그나 저나 돈업는놈은 설명이 업네그려』

『그게야 말하야 무엇하나 그런술을 인제서아나 자네는서 가고 나는피가지마는 답수집에서 서울 바꾸어야 논을주겟다고하면 성이라도 바꾸지 별수가 잇나』

『이번일이 성을바꾼것이나 다름이 업네 나는 말을 빼앗기고 자네는 며누리를 빼앗긴것이 아닌가 성을바꾸는것은 조상을 바꾸는것이오 이번일은 자식을 바꾼것이니까 마찬가지가 아닌가』

『그러고 저러고 그런 더럽은 놈이 어듸잇단말인가 남의며누리를 빼앗서가면서 아들장가 드리라고 돈십원을 준단말인가 그럴줄은 몰낫네』

『그래도 자네는 돈십원을 거저 어든심이아닌가 나는 땅의옷을 해입히라고 돈삼십원을 주면서 옷을해입히고 한숙이려도 남거든 몸을주어 보내라고하니 돈삼십원을가지고 옷한벌도 부족될터인데 남을것이무엇이며 설사 남는다하기로니 그것을 돌을주어서 도로보대라고 한단말인가 그러 개가 한푼인사가 하도 어처구니가 한다네

……

이나 이것을 잠기르기만하면 라는것이 쓰메는 업서지는것이나 나말어쓰게 잠기르게 되어 다른돈을 보내지 아니하야도 장가미쳐이 될는지도 모르는것인세 아무조록 잘기르게』

하야 쓰지말고 기르라는말을 거듭거듭 부탁하얏다 은석은 나시 남은돈 삼십원을 순보에게 주며

『이것을 가지고가서 온집이나 지어서 위선 자네말을 입히고 얼마든지 돈이남거든 자네몸을 주어보내게 이도은 자네몸을위하야 주는것이니까 한푼이라도 달니쓰면 아니되네 그리하고 몃칠후에 교군을보내어 자네말을 다려올터이니 그리알고 곳보내도록 하게』

순보와 한숙은 놀나지 아니할수가 업섯다 은석이가 처음에 말할때에는 자기의 요구를 드러주면 소작을 떼지아니할뿐아니라 생활에대하야는 걱정업시 되리라고 하얏스므로 그들은 은연중에 상당한 재산을 어드리라고 생각하얏든 것인대 은석이가 한숙에게 심원을주고 순보에게 삼십원을주면서 하는 말을 드를때에는 너무도 락망이되얏다 순보와 한숙은 은석이가 자기들에게 상당한논을주지아니하므로 감정이 조치못하다는것보다 천만장자로서 자기의 애첩을 삼기 위하야 남의 정혼한것을 파의시키면서 그들에게대하야 하는일이 너무 인색하므로는 생각도 할수업슬만치 인색하므로 그것을 놀내어는것이 다 다시말하면 그일을 자기네가 당하지아니하고 다른사람이 당하얏다 하더래도 듯는자기들로는 아니 놀날수가 업섯는것이다 그러나 그들의목적은 소작에잇섯고 또는 은석에게대하야 부족한말을하얏자 소용이업

故土에서서새 노래퍼칠 우리들의젊은天才樂人들

在東京朝鮮音樂家總出動인樂壇의快事

故土訪問巡廻音樂會樂士決定

재동경 조선음악가 총동원으로 신록이바야흐로 무르녹는 록월호순에 고토에와서 순회음악회를 본사주최로 개최한다함은 임이발표한바인데 더구나본사 사옥신축기념 사업과 아울러의미기픈 사업인바 이번 이음악회에 출연할악사들은 방금 동경악단에서 명성을 돗날리고 잇는이들이며 재군중에는 일본 전국음악콩클에서 특상까지 바든이라든 지 일본일류악사 출연의 가극(歌劇)에도 주요한역으로 분장하고 출연하야 동경악단을 놀래게한이들이다 그리고 지휘(指揮)는 동경악단에 서도 일류 바리톤인 김문보(金文輔)씨등일로 조선에 악단이 형성한뒤에 처음되는 장쾌무비의 음악회며 조선악단에 예고케되는바 본사주최의 전조선음악의로 대성황을 예고케되는바 본사주최의 전조선음악의로 대성황을 되여 당일에 공연의대성황을 예고케되는바 본사주최의 전조선음악의 [illegible] 조선음악롱을열어두고 악단 에른경이 될줄아는데 재동경조선음악가 총동원 고토방문순회음악회의 임원과출연할음악가제씨는 아래와가튼 사람들로 추후에 발표하고자한다

◇任員

【指揮者】金文輔

(責任者)朴榮根

幹事 崔熙南 李樹春 金泰淵 尹泰變 崔昌殷

◇樂士

金永模 張飛 崔東燦 林春沃 金永吉 金山鬱 林宗實 洪志裕 朴浩允

─★─

李安道禮英 金少羅 崔愛子 崔賢哲 金永順 尹明淑 吳貞波 金韓女 朴明孝 洪性玉 金顯樂

─★─

洪承禧 韓玉淵

노아洪水로파뭇친 六千年前의市街

이라크에서發見되엿다고

【이튼發聯合】英國 (二十三日) 옥스포-드大學 …… 의 『 』 『 』 이라크北部 『 』 에 人類가使用한 …… 의家屋와 …… 이것은 一九二七年에 開始에서 發掘된 …… 五〇年前의市街로 …… 百年前 …… 하엿든것으로 ……

宇幕와 映畵는 아니되것이다 발서 어느程度까지 心理의 動向과 態度의 動向을 藝術的으로 表現할수잇는것을 알엇스며 또드라마를 歷史的으로 構成할수잇는것도 알엇다。그러나 이러한 手段을 가지고도 容易簡單하게 表現할수업는것이 現在우리의 映畵藝術硏究의 課題일것이다。

……☆……

그러므로 無聲映畵에 字幕을 使用하기는하나 字幕의使用하는것을 純粹藝術的構成이라는 立場下에서 考察한다면 確實히 形式의破壞에 틀님업슬것이다。

이無聲映畵의 形式破壞에 잇서서는 아메리카 를란서 日本等諸國의商業主義映畵에만 限한現象이 아니라 宣傳敎化를目的으로한 쏘벳트映畵에도 이現象을 判然히 看取할수잇는것이다 쏘벳트映畵藝術家들도 字幕이非映畵的이라는것을 알고는잇다。

『字幕은 視覺的表現과는 아무 關連이 업는것이다。그뿐만아니라 字幕의非藝術性은 映畵의리듬을 遮斷하는點에도잇다。形式에잇서서도 의리듬이업시는엇더한映畵일지라도 容認할수업는것이나 그러나 映像에서 生하는「리듬」의「리듬」에 타이틀을 옮길는데따라서 遮斷되는것이다」라고 말을 ……

서 ……

지 ……

하엿고。『고돔으킨』도 한번은이點에 愼重히 考慮를하엿섯다。

그예히알아두어야만할 頭腦藥의選擇法

連服하면胃腸을헐케한鎭靜劑와連服할수록頭腦와胃腸을튼튼케하는頭腦榮養劑의

區別에注意!!

★봄은頭痛齒痛의季節★

一時만痛苦를抑壓하고後에는아모리되거나모른다는것이藥의目的이라면、胃痙攣에모루히네注射가든것은아마도第一가는治療法이라할것입니다。이것이危險視되는것은後患의두려운것이너무나甚한때문입니다。마치頭痛齒痛의姑息的藥으로珍重히아는鎭靜劑止痛劑가胃腸에危險한副作用을일으키는것과同樣입니다。

鎭靜劑와頭腦榮養劑를區別하야服用하십니까。鎭靜劑는一時的으로……

解

熱劑가들어잇지안코 頭痛齒痛에조五藥이라고하면現在『はれやか』를除하고는거의 그條件에合하는 藥을求할수업는 때문입니다。

腦를몬催促하야 疲勞를恢復하는 頭腦榮養劑

頭腦가疲勞하거나頭痛이나거나 齒痛이나거나하는것은 여러가지 誘因으로因하는것이지마는、最近의所說은 그主原因을腦細胞中의 重要成分이오 또腦의榮養素가되는有機燐이缺乏되는때문이라고 認定합니다。

有機燐은腦髓中에겨우五퍼-센트가게含有치아니하엿음에 不拘하고울고、웃고、생각하고、걱정하는는—모든精神活動은모도이燐의 消耗를招致하는 故로平素에 腦를酷使하는學生勤務家는勿論거의 全部의 現代人은燐이不足이되기쉽습니다。『はれやか』는右의새로운所說에基하야燐의補給으로腦를 催促하야、腦神經衰弱의恢復을圖謀하는同時에鎭痛緩和하는藥劑와胃腸을健全케하는成分을 巧妙히集成한頭腦의綜合的補强劑이故로 過激한精神의勞動에 나는常習頭痛과 神經衰弱、히스테리-가리常用을要하는症狀의治療藥으로도至極히適劑입니다。特히 發育期에잇는 兒童의齒痛等에從來의鎭靜劑를濫用하는것은부드러운胃腸壁에意外의危險을招來하거니와、本劑를代用하면胃腸까지튼튼케하는效果가잇스므로安全하기 第一입니다。

主效 頭痛、齒痛、眩暈、不眠症、神經衰弱、히스테리-、事務工夫의疲勞、胃腸에基因하는頭痛、

發賣 粉末錠劑가다三十錢、五十錢、一圓、二圓、三圓、五圓

全國各地藥店에잇슴直接注文은東京銀座一ノ七日獨醫化學硏究所 (振替東京三〇〇四三番로)

그

런데이번에日獨藥學硏究所에서 發明된『はれやか』는이따위 鎭靜劑와藥劑을달리하는頭腦의榮養劑이란而效果를얻기쉽게 調劑가되어잇는 …… 頭痛의 …… 에도 …… 一時的인鎭痛效果도엇 서지고、한갓副作用만늘잇게되는 結果를招致하게되닙니다。

여

러분이普通으로頭痛藥·齒痛藥으로使用하는 시는鎭靜劑는大槪모 아解熱發汗하는發汗劑의痲痺가主藥이되어잇는關係上、腦神經을 痲痺케하야 腦의血管을膨脹하야 一時頭痛과齒痛을멈추는데는便利하지마는 連服하면胃腸에疾病을 일으켜서 消化吸收機能을 減케할 뿐아니라習慣性이라고보면무던한가 지長點이든一時的인鎭痛效果도엇

그러나茲에特別한注意를願하고자하는것은藥에對하야거의無關心한사람이라도모르히네가劇藥이고、따라서이것을자조 注射하면 身體에危害를밋치는것은다알지마는 副作用은二回나三回의連服으로분 는 頭痛齒痛을멈추는 鎭靜劑의 明한證據가들어나지안는故로、大槪사람들은모르고지나는곳에큰危 險이包藏되어잇다는것입니다。

新發明藥입니다。

文獻進呈 最新頭腦明快法

從來의所謂頭痛鎭靜劑의濫用이胃腸을害하야어떠한副作用이잇는가는일일이생각이나다마는、更히腦組織과腦症狀을 學理的으로詳述한小冊子『最新頭腦明快法』을藥書請求하시는대로 無代進呈합니다。

東京銀座一の七 日獨醫化學硏究所

京城南大門通 代理店 新 典 藥 房

群山府에서周旋한? 沙里院炭坑移住民
募集當時條件은欺瞞的이라고
四十名一團全部脫出

【沙里院】 전북군산부청(群山府廳)에서 모집하야 황해도사리원탄광(沙里院炭鑛)으로 이주식혓든 이민단(移民團)에 한가족인 전경진(全景鎭)의 가족네식구는 거진고란을 견다못하여 사월삼오일밤에 그탄광을 탈출하여도보로 황주역까지 와가지고 지난 이십팔일 진남포에도착하엿다 이제그 가족일행이 탈출까지 하게된 원인에대하야는 소위당국자의 외주민정책상 중대한 실례가잠재하여 잇스니 작년십일월경 전라북도 군산부청에서 이민단을 모집코저 광범도할놉가면 토지개량 사업에 종사하든가 엇던공장에서 일을할터이면 매일최저일원이십전 으로 삼원까지에 수입이잇다 엉터리업는 광고를붓치며 모집하여사십명 일행이 응모되여오게되엿든 바로 삼월이라고 사리원을 차저오고보니 모집당시에말하든 공장이나토지개량사업은커녕 가고평소에구경도못하든탄광광부에드러가일하라고하엿다그뿐아니라임금으로도 처음말하든만원이일원이십전은 고사하고하루에 노코하루종일 굴속에서 노동을하여 불과오륙십전밧게되지안허 두세식구가 그날그날의 호구책도 하여나갈도리가 업섯다 그우에다 설상가상으로탄광십장들은 구타를 례사로함으로 그들은 공포에못이기여 한달도되기전에 이십여명은 벌서에도망하여버리고 남어지이십여명은 가족관계로 다라나지도못하고 눈물로 세월을 보내다가 병우나정신적으로나 육체적으로고통이 심하게됨으로지난사월십오일부터오명이발행에도보로그곳을버서나시방으로헤여진것이라는데엣사람은경이포까지와서재철에서로통을하고잇스며 전경진의가족은그것조차도갓지못하야경근동도시이진남포까지차저오게 되엿다고한다 이소식을드른 진남포삼화조(三和組)로동부에서는 위선삼화조인부로 사용케하는일방 동정리 동조한집한방을 빌려주기로 되며 겨우거리를정하고잇다

全州에大火災
朴春日瓦工場에서發火하야
附近人家五棟을全燒

【全州】 재난이생구일오후두시경에 전주군이동면거엄리(全州郡伊東面巨嚴里) 박춘일(朴春日)(三)의개와공장(瓦工場)에서불이이러나 연해쌓어논장작(薪木)(時價三百餘圓)에붙어붓터 그엽인가에까지연소되여 오동십여간을 전소식혓다는데 손해액은 약일천칠백여원이나 된다하며 동네시반경에야전주소방수의 출동으로 진화되엿다고한다

衛生組合設立 【全州】

전염병이류행되기 쉬운하절이 임박하여짐을 우려하야 전주경찰서에서는 시내각정(各町)에 위생조합을설립코저 방금계방준비에 착수중이라고한다

仍舊作못한作人等
結束對策을講究
西面面有畓問題續報

【金化】 귀보 김화군서면도창리(金化郡西面道昌里)에잇는동면소유답 삼십마지기에 대하야 지난삽십에 동면당국으로부터종전대부자바효강(朴孝康)박귀로(朴貴魯)량씨에게계약을해제하는동시에이에대한오십여명작인에게도작권을전부박탈하여가지고다른십구명에게다각기대부를시켯든바이가튼면의부당의처사로생명선을일흔오십여명작인은결속하야당국에호소한바잇섯는데 그후동면으로부터 종전바효한에서 대부하엿든 일마지기여평에대한작인삼십여명에게는작권을복구시켯스나 박귀로씨의분 일만이천평에대한작인이십여명에게는아직도 아모런 당국의조처가업다하야 동소작인들은 극도로분개하야 소작권회복에 매진하리라는비 농유그룹당드한이중 이와가튼 면당국의처사를맹렬히비난한다고한다

大邱市民運動
盛況으로終幕

【大邱】 제구회대구시민대운동회는대구조선인상공단체 련합회의 주최와칠조회(七鳥會)조선인과자유지의 단체의후원으로 지난이십팔일에 대구공설 그라운드에서거행되바 절호의 경기일기여서참가한부백여 남녀선수들의 컨디순은 매우량호하여 만흔레코-드를 내엿으며 때마침일요일이라 수만의 관중이 아침부터해질도하여경기장내외는 대호장을 일우엇으며오후네시에성대히이대회를맛첫다한다

龜城災民救濟費
千五百圓에不過
道費론四百餘圓뿐

【龜城】 수월면에처음으로당한작변의판서지방 한재와 피해참상은 루보한바어니와 귀성지방도 루할이상의 리재민과 오할이상의농작물피해를 입어 그구제대책에 관계관원은 고심중이든바 그구제액은 도비로 사백팔십이원 일반의연금천이삼십이원 합계일천 오백이십사원에불과하며 구휼물밧은 사람은 참백구십오호에 삼천이백 일천명의 종리재민의 십분지일 이상이란극소수에 불과하다남어지 리재민의 생도는참 노천당하다고한다

在奉天少年少女
懸賞雄辯大會
本社奉天支局後援

【奉天】 봉천서탑교회청년면려회(基督青年勉勵會)에서는오는오월사일밤 일곱시반부터 동교회당에서제일회전봉천소년소녀현상웅변대회 (全奉天少年少女懸賞雄辯大會)를 본보봉천지국과및봉천순독회(奉天巡讀會) 후원으로 개최한다는바 십칠세까지의 소년소녀는 자리규정에 의하야 만히신청하기를바란다하며 주최 후원측에서는 방금그준비에 분망중이라고 한다

演題 隨意
申請資格 滿十七歲의少年少女
申請期日 五月三日까지
申請場所 西塔敎會基督靑年勉勵會文藝部

二百餘名集合의
牧師修養會
全州聖經學院서

【全州】 조선야소교장로회삼파련합(三派聯合)제일회 목사수양회(牧師修養會)는지난이십칠일부터오일간 전주성경 학원에서개최하고 의사진행(議事進行) 중이라한다 이번출석한 회원은조선야소교의중진인물인목사들은 물론서양선교사 까지합이백여명의 참석자로 대성황을 이루는중이라는데일

咸興서擧行될
兒童愛護週間

【咸興】 매년년중행사의하나로직혀오는 아동애호주간(兒童愛護週間)오월이일부터 팔일까지의일주간으로정하고 함흥부와 함남도위생급 각학교에서는『포스타』등만반준비를 거듭하고 잇다는데금년도의 행사로는제일일에는 삼보교생이 총동원으로 애호주간마ー크를 판매하며 모의회(母會)각학교직원들을 망라하여 아동위생좌담회개최 우량유유아표창등으로 례년보다 매우성황을예기 한다고한다

營林監視所全燒

【咸興】 이십오일오전세시십분경 혜산진영림서 농산감시소(惠山鎭營林署農山監視所)에서 발화하여 약한시간동안에 동감시소 일동일호를전소하고 동네시십분경에 진화되엿는데 손해는 이백오십원가

鼎巖橋竣工在邇
二十五萬圓工費로
着工한지數年만에

【宜寧】 락동강지류 정암강의 가교(架橋)공사는 삼변전 의령에서 철교기성회를 조직하고 도지사에게진정하는 일방 맹렬한활동을한 결과 총공사비 이십오만원으로북도조(北島組)가 인수하야 이개성상을지난 금번 이십륙일에공사의 완료를 보게되엿다는데 준공식도 불일내로거행하리라한다

永川에猩紅熱

【永川】 경북영천군내 회북, 림고, 화산방면에 성홍열(猩紅熱)이 발생하야 사망아동수가 십여명이나 된다함은 긔보한바어니와 그후도 각지에 의연히 류행하야최근수일간 사망아동수만도 십여명에달한다고한다

永興郡下에山火
二日間繼續延燒로
百餘町步를燒燼

【咸興】 영흥군복흥면신흥리(永興郡福興面新興里)에잇는주우(住友)회사소유림야에서 지난이십일일오후열시경부터 원인불명 산화가일어나 맹렬한화세로 이입간백여정보를 소실하고 이십삼일오전네시경에 겨우진화되엿는데 손해액은 사백원가량이며 소관영흥경찰서에서는 방화의혐의가 잇다하야그범인을 엄탐중이라고한다

『아이스크림』取締

【仁川】 세상이 소란토록 떠들든 꼿도 어느듯자최를감추고 더운여름도야원부로 가가호호로 서울의 바람이가여 ...의 관념 다이 살도하[redacted]오즉하 나인할미도 주[redacted]를 향하야 파하는 현상이며 이긔회를 엿보든 오는영업자들은 매일평균오천을 돌상배가 속출하는데 인네 그중에도가두(街頭)의『아이스크림』상품은 함세영도의 『사ー카린』등을유가미제(甘味劑)와를사용하야 폭리를취함뿐 아니라 심지어 음용자(飮用者)에게 만흔 해독으로 소관서에서는 민중위생상엄대문제라하야 시내 각용판상을엄중조사하야 불량배를 철저히 박멸하리라한다

량이며원인은당국회라고한다

連山公普校의
學級復活陳情

【江景】 충남론산군연산공보(連山公普)에서는 금춘신학과부터 일학급을 축소하고 잇다는바 매년에이가는 입학아동을 수용할수업게되야 금번마하여도 입학지원자일백칠십여명에 허입된명만 선발하엿슴으로 지방유지들은 임의잇든학급을 주립은 중대문제인동시에 당국의처사가 타당치안타하야 지난번 도학무과에진정하바 잇섯스나 지난이십칠일 다시김용배(金容培) 최영범(崔泳範)씨가 군학무과에 진정하엿다한다

바야소교인측에서는 공립 만운동설고잇다한다

大膽無雙한窃盜
署長官舍에侵入하야
時計等을窃取코被逮

【元山】 지난이십일오후열한시경원산부내 송일정 원산서장관사에서장과 그부인이 외출한틈을 타서엇던자가 침입하야 부인용팔뚝금시계한개와 현금삼원여원을 훔치고어데론지 자최를 감추엇는데 잇서동서 사법계주임은 부하형사를대동하고 현장검증을 하는일방 범인수사에 적극적 활동을개시하엿든바 이십칠일 오후한시경 행정김달신시계점(幸町金達信時計店)에수시(手表)전(錢)형사가가서수선의로한 부인용팔뚝금시계를 발견하고부근에 숨어잇다가 동상시경에시계 차즈러온것을 무난히체포하엿다는데 그자는 부내송중리(松中里)전과이범의리순봉(李淳鳳)(二)으로지난이월에함흥형무소에서 징역일년을 치르고출옥한자이라고하는데 동서에서는 방금 유치하고엄중취조중이라고한다

北後公立普校
學年延長運動

【安東】 안동군북후면공립보통학교(安東郡北後公立普通學校)는사년제로되어 여러가지로 불편이만흠으로 지난이십오일 옹천동소진흥의관에서 북후학부형회를 개최하고 토의한결과 명년신학기에는 륙년제로연장을실현하도록 운동을 전개하기로 결의하엿다고한다

金化火災民에
同情金遝至

【金化】 김화군 서면 장림리화재참상은 긔보하엿거니와 식량기타 가구전부를 소실한리재민 백삼명은방금 도로에서 방황하는현상은 목돌인견인바 김화군 당국에서는 도에 [redacted] 하는일방가 장에게 [redacted]금을 모집하는중이라는데 벌서 함덕조(咸德祚)씨 오십원을위시하야 각계유지의적성으로 수백원의 동정금을어덧다한다

列車의煤煙으로
沿線에火災頻發
北靑郡居山面沿線一帶에만
被害件數가七八件

【咸興】 지난이십칠일오후열한시오십분경 북청군거산면포항리(北靑郡居山面浦項里) 리성훈(李成勳)의집에서발화하여 팔일오전령시오십분까지 약한시간동안에 동가이동일호를 전소하엿다는데 원인은 렬차의매연(煤煙)에서 인화한것이며 손해는 약이백원가량이라는데 북청군거산면일대 철도연선에는 렬차매연으로 인한화재가 벌서 팔건이나되므로 주민들은극히불안한중에잇다한다

迷宮에들어것든
本夫毒殺事件
檢事局再活動開始

【會寧】 지난삼월오일부터연히집을나간는 귀성면 리구동(龜邱洞)장성한(張星翰)(三七)이가자긔집안논가운데에 목을매여 죽은시체로변하여 나타난괴사건은 변사로인정되며 시체를 해부에부첫든바독살의 혐의가엇다고하여 즉시그의처원보패(元寶貝)(二七)와그외가족이인을 검거취조하는동시 내장일부를 평양의생부에 체송하여분석감정을 하기로하여 그결과발표를기다리며 범인과기타 중인심문을엄중히 하든중 그내장에는아무독성의 성분이업다고 판명되여이사건은 미궁에든채 청주검사국으로넘어가게되엿든바 지난십이일에 돌연히 청주지청 소천판사와제검사가 래귀하여 현장림검과동시이불동아이나 중인심문에 착수하드니 중인 이명까지 구인하여가지고가게되여 이사건은 새로발전되는듯이 솔어저가는 일반의귀를새롭게 떠돌게하엿든바 이십사일에는 의화박사 좌등(佐藤)씨를 대동하고 역시 청주지청 판검사가래귀하여 파무든시체를다시파내여 자세히 해부하는동시역시내장일부를 가지고가서 분석하기로 하엿다는바 이와가티 미궁에헤매는소위본부독살사건은 어떤 의화박사의재감정으로 사실이 정확히 판명되리라고하는바 일반의주목을끄는 진귀사건이라고한다

提岡鑛夫死體 【仁川】

광부가조개잡다가일사ㅣ부천군영종면운서리(富川郡永宗面雲西里)칠백십일번지최수봉(崔壽奉)(二)은 영종도내에의례로지난이십사일노는날을리용하야 조개잡이를나간이후 도라오지하니함으로 집안사람들은가빵으로 수사중 이십오일오후세시경 그의처남 남국(南國)(二七)이가 선불도(新佛島)해안에서시체를발견하엿스나자상인지혹은자살 엿시 한것인지원인을조사중이라한다

興南東振學院에
義捐金繼續遝至

【興南】 흥남내호에잇는사설동진학원(東振學院)후원회창립총회석상에서 의연금일천이백여원을 어덧다 함은 긔보하엿거니와그뒤를이어 또다시 칠백원이란거액의의연신청이 잇다는바 일반은출연사에대하야 칭송이자자하다 하며의연금액과 씨명은 다음과갓다고한다

金斗鏞 崔鳳元各二百圓 崔禹鉉二百五十圓 朱雕翰五十圓

安州高普敎地는
大王山麓이有望

【安州】 안주고등보통학교긔지후보처로는 북문리(北門里) 동문밧(東門外)대왕산록(大王山麓)등세곳을 후보지로고려중이라는바 그중 대왕산남쪽이가장유망하다는바 그주요한조건은 첫재신안주안주간동행 한는듕여인것과 둘재뒤에는 산이잇고압헤는 강이 흐르고잇는것 세재긔지탐천여평이 고보긔성회장 김인오씨의 토지인것등이라고한다

市民大運動會
安東商工會主催
來二十五日에

【安東】 년년히 거듭하는 천재지변으로인하야 안동시민이 긔대하는 시민위안운동회도 연긔에연긔를거듭하여 오다가 금년에이르러 짓든봄 래이십륙일을 마지하야안동상공회(商工會)주최 각신문지국후원으로 춘긔시민운동회를 공보교 운동장에서 개최키로하엿다는바 상세한것은 추후발표하리라한다

十週年勤續表彰 【義州】

의주공립보통학교훈도김귀련(金貴鍊)씨는동교에서십주년이라는 긴세월을 하로가치 근무하여숨빈 아니라 근검성실하야 실로사표될만한이로써 정평이잇슨바 이십구일오전십시동교강당에서십주년근속포창식을성대하게거행하엿다한다

小作爭議가激增
統營郡一帶에도
作權移動이主因

【統營】 통영군에서는매년경작긔가되면 소작쟁의가 빈발하는바작년 십월이십일부터 농지령(農地令)이시행된이후에는 일층쟁의가 격증하야 작년말까지에 일약륙십여건의 다수에달하엿고 금년에는 지난이삼십일현재에도 벌서소작조정신립건수가 십오건에 달한다는데 그내용은대개가 한동의과실도업시 소작권을 의동함에긔어함이라한다

平壤市民運動會
二十五日로延期

【平壤】 평양각조합련합회에서는 사평양지국 후원아래 오월십이일 개최하려든 평양남녀시민 대운동회는 운동장관계상 이십오일로연기되엿다한다

在京都朝鮮人
布木商組創立

【京都】 경도에 재류하는 사만동포에옷가음을 제공하는 포목상이 삼십여처나되나 아직것 아무련락긔관이업스므로 피차에 매우유감으로 생각하든바 이에메유지가 지난이십일부터 조합을 조직코 준비회를 거듭한 결과 이십륙일하오 일시에 중신도 (中新道) 하합상점(河合)에서 창립대회를 열고다음과가튼 결의를하엿다 한다

任員
會長 河淸陽 副會長 張東熙
庶務 吳在善 財務 任泰淳 文書
監査 孫南東 金貫植
幹事 孫祿均 玉喜甲 吳致根

討議事項
一、組合規約의件
一、共同購入의件
一、組合維持의件

在大阪朝鮮基督教
中央教會館起工

【大阪】 대판에잇는조선긔독교에서는 오년전부터 건축하려고계획해나려오던 조선긔독교 대판중앙교회(朝鮮基督教大阪中央敎會)회관을 금춘에야 동성구저사야정대통이정목 (東成區猪飼野町大通二丁目)에다가 건축하려고결정하고 오긔지일백팔평을사서 동지상에 근팔십평의 회관을 건축중이라는데 오는 오월십오일경에는 준공되리라하며 따라서성대한낙성식을거행하리라고한다

咸州郡의大山火
延燒三日間五百住民出動으로
九百町步燒盡코鎭火

【咸興】 함주군 하조양면 주동리(咸州郡下朝陽面珠洞里)에소재한 동척 소유림에서 지난 이십일오후한시반에 발화하여 맹렬한화세로 삼일간구백여정보를 소실하고 이십사일오전두시경 소방조원주민오백여명의 필사적활동으로 겨우진화되엿다는데 손해는 약이만원가량이라고하며 원인은 아직미상이라

簡易校設立認可

【大浦】 강원도 양양군토성면(江原道襄陽郡土城面)일대는 교육기관은 겨우사년제(四年制)의 보통학교하나가 잇슬뿐으로 년년히증가하는 학령아동을 수용할수업서 일반주민은 유감으로 여겨오든바 금번 당국으로부터 간이(簡易)학교설립지령이 나럿스므로 관계면민들은 기뻐에넘처 한포방비교사(校舍)신축을하야 개교되기를 고대중이라한다

寫眞…安岳大火災民을爲하야 同情金募集에出發하는 安新習校生徒一同

勤續訓導表彰 【一山】

일산공립보통학교훈도 리긔한(李起漢)씨는동교에근무하게되지 우금십년이되엿다 씨는원래 성격이 온후한분으로 금번일산유지 등의 발긔로 리훈도의 십주년근속긔념 표창식을 지난이십구일 동교강당에서 성대히거행하엿다 한다

宣川記者團總會 【宣川】

지난 이십구일밤아홉시 선천회관내에서 선천기자단 제이회정기총회를열고 아래와가티 임원을개선하고 동연한시에 폐회한후동원들이 어 음내변성루(邊城樓)에서 간친회를열엇다고한다

委員長 林成柱 常務委員 文興善 委員 金基輔 李英學 張振讚 朴俊洙

怨恨의분푸리로
債權者집에放火

【新義州】 평북강계군종남면심동(江界郡從南面深洞)의처 장삼자(張三子)(二)는 그곳 장창립(張昌立)의소작인이든바 금년런거로 원한을품고 지난 이십일오전열한시 장창립의집에들너짐에 그집을 전소케하엿는데 경찰에탐문되여 지난이십오일 강계경찰서에 체포되엿다한다

怪候!
立夏節압두고
六花가紛紛!
咸南、江原等兩地方에

【元山】 원산지방은재난이십구일저녁부터 비가 오게시작하야 삼십일새벽까지 오더니 기온이갑작히 저하하면서 아침일곱시부터는함박가튼눈이 퍼부게시작하야 약한시간동안이나와서원산(遠山)에는 백설이하얏케깔려잇서 때안인이재를 정하얏다고한다

【鐵原】 통영동부에어지러하고 도화(桃花)는피며 계절을자랑하고려하는이때에 수일전인 사월이십구일에 비와우박이와서 열바지탈가백설(白雪)로 변하야 동일오후 네시경까지에 철원금학산(金鶴山)등지에는적이백설이 차이면서한긔가 슴렵함으로 일반인심은 금번에도 흉작을면한다하야 극도로공포하다고한다

【通川】 통천군일대에는지난 이십구일밤부터 내리기시작한 비는 삼십일오후에야 끄치고 이어 백설이내려 심산에는 한자이상으로 차이엇스며 평야에는 나무마다눈의미옥을 불내계하더니 또바게비꼿이피여젓든데 이거룩긔후는 수십년래 처음본다하며 농작물은물론 발화하는 과수(果樹)에 다대한영향이잇스리라고한다

【淮陽】 회양군일대에는지난 이십구일밤부터 함박눈이 퍼부어 수촌의 적설이되어 은세계를이루엇든데 곡우(穀雨)를압두고 이러케 눈히만이오기는 침화실로인를도 처음보는일이라하며 일반농가에서는 밧갈고 씨뿌리는데 다대한영향이잇스리라고한다

旱魃고테甘雨!
咸南各地에沛然

【咸興】 함남지방은미증유의 한발이 계속하여경작도작공이 전면상태에빠저 농민들의우려가 극도로 놉다함은긔보한바오니와 이십구일 오후아홉시경부터 농민들의 가슴을 태우든감우가때연히 나리기 시작하여이십구일밤동안 쉬지안코내리고 삼십일오후령시경에야 끈치엇는데 동지농사시험장의 보고에의하면약십구미리 가량으로 아직도 흡족치는못하나 이로인하여 전멸을면하게충분하다고한다

【高原】 함남고원군일대에는 가물이 너무심하여 일반농가의인심이 극히흉흉하든바 지난이십구일 오후여섯시부터 내리기시작한 비는 삼십일에도 계속하야강우량은고원군전체를 통하야평균일오구미리(粍)에 달하야 아직까지모자리를못하게되엿든군내、상산(上山)등면에서도 이번비에는 다ㅣ하리라하며 천야에는 희색이 가득하나아즉도 티ㅣ오거를 기다린다고한다

그女子의一生 【93】
春園 作 夕影 畫

기숙사에 돌아온 금봉은 즐리엣생각과 손선생생각으로 잠을 일우지못하엿다。 엇데어 긔도를 하려하나 도모지 긔도가 나오지를 아니하엿다。 새벽에야 눈을부첫스나 불쾌한 꿈을 꾸엇다。 그것은 심상태에게 욕을 보는 꿈이엇다。

아츰에 일어나서도 전과 가튼 평화롭게 긔도하는 마음을 엇기가 어려웟다。 산란한 마음이 수습되지아니할이 마치마음을 어즈럽게하는 무슨 독약이나 먹은것 갓햇다。

어젯밤 나린 눈에 아츰 햇볏치 비초어서 천지가 심히 밝앗다。 파란 하늘, 흰눈, 금ㅅ빗가튼 볏, 이것은 동경에서는 어더보기어려운 경치엇다。 사철호리한 하늘 밋헤 살던 이 고장 학생들은 이 보기드믄 경치를 즐겨서 모도밧게 나섯다。 찬미를 부르는 이도 잇고 웃고 떠드는 이도 잇섯다。 작난 조아하는 학생들은 눈 사람을 만드는 이도 잇섯다。

이러한 조흔 일요일이엇만은 금봉의 마음은 호리고 무거웟다。

『금봉아 오늘 놀러갈까』

하고 숙희가 병걸을 차자갈생각으로 열심으로 화장을 하면서 물럿다。

『언니나 가시구려 난 시려』

하고 금봉은 창밧글 바라보는 눈을 돌리지도 아니하고 힘업시 대답하엿다。 전가트면 공일이 되여 숙희가 병걸을 차저가는 것을 보면 미친연 가리 천하게보엿는데 오늘은 그것이 도로혀 부러운것 갓햇다。

『왜?』

하고 숙희는 석경을 들어보고 두 손으로 분바른 뺨을처뎌처터 이리 치고저리 치고하면서

『더 엇재 오늘 아츰에는 좀 이상하구나。 무슨 걱정이 생겻니? 우리 옵바가 그리워서그러니?』

하고 웃는다。

『언니두』

하고 금봉은 자리에 돌아와안즈면서

『참 얼마나 치우실까。 동경이 이러케치우니』

하고 한숨을 쉬인다。

『그래두 우리 옵바는 행복된 사람이다야』

『왜?』

『금봉이 가티 얌전하고 잇부고 착한 처녀의 사랑을 밧고 잇스니』

『아이 언니두』

하고 금봉은 눈을 흘긴다。 숙희의 말에금봉의 호리고 무거웟던 마음이 좀 가든하여진다。

『옵바는 로미오구 너는 줄리엣이 되엇스면 얼마나조흘가』

하고 숙희는 시친어를 떼고맙한다

『아이 언니두。 난 실혀』

『아니。 줄리엣처럼 약먹고 무덤에는 가지말구ㅡ사랑하는것만 맘야。 옵바가 와에서 나오시기만 하면 내 어떠케해서라도 서로 만나게 해 주게』

하며 숙희는 옷을 갈아입기시작한다。

『아이 언니두』

『아이 언니두』다 머양 속으로는 애가 타면서, 내가 모를는줄 아남다 알아 요것아。 금봉이 숙어지금 줄리엣이상이거든』

『아이 언니두。난 몰랑 그래도 제법이오 언니두』

하고 금봉은 웃엇다。

『왜? 제법이라니?』

『난언니는 어젯밤에 연극은조곰도 보지안엇다구。 그래도 조곰은 보앗나 바』

하고 숙희가 병걸만 바라보고 안젓던 양을 생각하고 웃수웟다。

『망할것』

하고 숙희는 금봉의 다리를꼬집엇다。

化粧臺의 新女王!

マスターパクト (마스타ー파크트)

후파크트의特色
▲잘퍼지고、광택과、빗갈이 조흠으로 어느분이나 다 모던化粧이된다。
▼美白素가 配合되엿슴으로 使用하신中에 漸漸白해진다。

商況欄읽는法

崔善夏

◆期米編(八)

◇帳入價格……取引所는前日後場第一節부터 今日前場十節까지를 一帳入區域으로 定하고 每日前場十節이마친後에는 取引所對取引店의 證據金及差金又는損益金의 關係上勘定을하지안호면 아니될으로 所謂帳入價를定하며노코 此에準하야 損益의勘定을하게되는것이다 帳入價라는것은 前日後場第一節부터今日前場十節까지의 前後十七節의高低價를 十七로平均하는것인데 假令帳入價가 二十七圓五十錢이되고 甲乙兩取引店의建米가甲은 二十七圓四十錢에千石을사고 乙은二十七圓四十錢에 千石을팔앗다하면 帳入의建米價와의差가 十錢이니 此가即 差金이다 그러면取引所는 中間에잇서 甲의取引店에 差金百圓(益金)을 支出하게되는同時에 乙의取引店으로부터 差金百圓(損金)을 受取하게되는것이다 그런데 甲乙兩取引店은 取引所에 對하야 千石에對한 證據金을 預入하게되는바 千石에對한 證據金이 六百圓이라하면 甲의取引店은 前記利益金百圓을 控除하고 五百圓을 預入하게되며 乙의取引店은 前記損害金 百圓을 添付하야 七百圓을 預入하게 되는것이다

그러고 取引所가 實際 十七節의 高低價를 一一히 打算平均하야 帳入價를 定하게 되지안코 十七節의 時價를 勘定上 便宜를 爲하기 爲함이다

◇實買高……實買高라는 것은 一帳入區域間에 實買된 各取引店의 總石數이다

◇取組高……取組高는 例하면 甲의 取引店이나 乙의取引店을 不問하고 그店內의 實買石數가 各與하야 甲店은 千石의 實建米가 잇는 그反面에 七百石의 實建米가 잇고 乙店은 千石의 實建米가 잇는 그反面에 六百石의 實建米가 잇다 假定하야 甲店은 千石의 實建米中 七百石과 賣建米七百石은 相殺되고 殘玉(三百石)이 남으니 이러한것(三百石)이 表面에 나타나게되나니 此를 即甲店의 取組高라하며 乙店은 賣建米 一千石中六百石과 賣建米 六百石은 相殺되고 殘玉四百石이 取組高로 表面에 나타나게 되나니 此가 即 乙店의 取組高가 되는것이다 그러고 甲店의 取組高라는 것은 實際 十七店이 表面에 나타나는 取組高를 合計한 것이다

◇取引所에서는 實際의 數量은 不明하고 表現된 石數만 勘定上 取引所에 對한 證據金을 預入하는 것이며 實建米에 對한 證據金은 取引所에 預入치 안코 그 店에서 自己가 直接 取扱하는 것이다 取引店은 自然相殺하게될으로 取引店은 計劃的이든지 非計劃的이든지 배부진것이 되고만다

◇上場下場……上場下場……上은 實際를 指稱하고 下는 賣側을 指稱하는데 即 各取引店의 取組高(賣合)에 賣側이 上店이라하면 五店이라하면 上店實側이

長下場이라 賣側이라고 實側이 七店이라 하면 此는 上場下場이라고 한다

◇受渡……受渡價는 當限이 納會하기前 一週間의 帳入價를 七로 平均한것이다

◇證據金……證據金이라는것은 實買의 成立을 確保하기爲하야 當事者 賣方으로부터 現金又는 有價證券을 預入하는 것이다 實買契約의 遂行으로 生하는 損害에 對한 擔保이다 然而取引所에서는 現行하는 證據金은 百石에 對하야 六十圓인데 實際의 取引店에서 文書를 發하는同時에 取引店에 供託하게되고 取引店은 그證金을 任置하엿다가 前日後場初付로부터 當日前場止까지에 行한 取引에 依하야 預入하게되나니 此가 即證據金이다 此外에도 追證據金 增證據金의 二種이 잇나니 即左記와 가다

(一)追證據金……此는 市勢의 變動이 激烈하야 本證據金의 半額 以上이 減少되는 境遇에 追加 하는것 임으로 追證이 안아서 갑어지는 것이다 그러면 元來證據金이라는 것은 市勢의 變動에 잇을 境遇에 備하야 本證據金을 有效하게함을 目的으로한것임으로 證據金은 그 市勢의 變動에 依하야 追徵되어 必要가 업게되는 때는 此를 差人에게 返還하게 되는 것이다

(二)增證據金……增證據金이라는것은 定期와 臨時 두가지가 잇나니 定期는 現品受渡期日十日以前에 實賣買方으로부터 徵收하는것이며 臨時는 常의 事變이 잇든지 又는 市勢의 變動이 甚히 激烈한 境遇에 一時的 差入을하는것이다

朝鮮米移出續減
比前年餘力極微弱
今米穀年度中移出總數量은 八百萬石超過不能?

【一日總督府發表】 四月中米移出量은 六十九萬二千餘石으로 前年同期에 比하면 六十一萬七千餘石의 激減이며 또昨年十一月以後累計는 六百十八萬九千餘石으로 前年同期에比하면 二萬三千餘石의減少이다

◇

旣報한과가티 昨年十一月以後의累計를 前年同期에 比하면 日本內地의大凶作으로 十一月中 移出이百十三萬五千餘石으로 二十七萬五千餘石의激增을나타내이고 그趨勢가一月까지 繼續되엿다 그러나 朝鮮米作도昨年에 不作을보게되고 또는日本內地의米需給關係가 그대지 惡化치안흠과 이를 떨어서 三月로부터 米移出이減少되고 이勢가 繼續되고잇다 이것으로보아서 今年의 朝鮮米 移出餘力은 前年에比하야 微弱함을如實히 證明하는것으로 今年中移出總量은 八百萬石以上의數字를 나타내기가 어려울는지모른다는 豫想이傳한다

	十年	九年
十一月	[illegible]	[illegible]
十二月	[illegible]	[illegible]
一月	[illegible]	[illegible]
二月	[illegible]	[illegible]
三月	[illegible]	[illegible]
四月	[illegible]	[illegible]
五月	—	[illegible]
六月	—	[illegible]
七月	—	[illegible]
八月	—	[illegible]
九月	—	[illegible]
十月	—	[illegible]

粟輸入一層減少
農家食糧을威脅!

四月中의 粟輸入은十四萬千餘石으로 前年同期에 比하면五萬七千餘石減이며 昨年十一月以後累計는 六十三萬二千餘石으로 이亦前年에比하면 六萬九千餘石의減少이다

◇

이것은 滿粟의高價로因한것이며 또는 그동안 天津粟이나 上海粟이 輸入되지만 이것도 滿粟價에 追隨되고 그外의費用關係로 그輸入으로써 滿粟의代用이 되기가어려운때문에 結局粟輸入의減少가 더욱顯著케되는趨勢이다 그럼으로 今後 農家의春窮期가 한모로로 向하는마큼 農家食糧上威脅을 밧는傾向이 相當히濃厚하다

四月米輸移出 (玄米換算單位石)

	輸出 今年	輸出 前年	移出 今年	移出 前年	合計 今年	合計 前年
上旬	[illegible]	[illegible]	[illegible]	[illegible]	[illegible]	[illegible]
中旬	[illegible]	[illegible]	[illegible]	[illegible]	[illegible]	[illegible]
下旬	[illegible]	[illegible]	[illegible]	[illegible]	[illegible]	[illegible]
計	[illegible]	[illegible]	[illegible]	[illegible]	[illegible]	[illegible]
十一月後累計	八二、一〇〇	[illegible]	六、二八九、九二〇	六、二一三、五二八	六、二七一、〇二〇	六、二四八、八七

四月米輸移入 (單位石)

	輸入 今年	輸入 前年	移入 今年	移入 前年	合計 今年	合計 前年
上旬	一	—	一、一三〇	[illegible]	一、一三一	[illegible]
中旬	—	—	[illegible]	[illegible]	[illegible]	[illegible]
下旬	[illegible]	[illegible]	[illegible]	一、九四六	[illegible]	一、九四九
計	[illegible]	[illegible]	一、四二八	[illegible]	一、四三三	[illegible]
十一月後累計	[illegible]	[illegible]	七一、一八〇	三一、一三九	七一、二二五	三一、一六四

四月粟輸移入 (單位石)

	輸入 今年	輸入 前年	移入 今年	移入 前年	合計 今年	合計 前年
上旬	[illegible]	五四、〇六六	—	—	[illegible]	五四、〇六六
中旬	三一、八〇九	[illegible]	—	—	三一、八〇九	[illegible]
下旬	[illegible]	[illegible]	—	—	[illegible]	[illegible]
計	[illegible]	一九九、二四四	—	—	[illegible]	一九九、二四四
十一月後累計	[illegible]	[illegible]	一九、〇五五	—	[illegible]	[illegible]

【備考】三月中正誤 移出米 誤 一、〇二九、六〇八 三、六七 正 一、〇三〇、五〇九 三、五二六 八、〇四三

三陟炭田을 明春에開發
一千萬圓投下로써

日滿經濟委員會 五月中旬協定成立

【新京三十日發聯合】日滿兩國不間에調印을보게되기를期待한다고

新無煙은 別項과如히 今年九月부터 事務를開始할터인데 三陟開發은 來春부터의 豫定이오위 一千萬圓을 投하야 大大的으로 三陟炭田開發에着手키로되어 探鑛等에 達하기까지 拂込을徵收지안코 所要資金은 借入金에 依키로되엇다한다

以이라하야 從來로부터日滿經濟委員會設置가 相互提唱되든바 右는皇帝陛下의 御訪日과共히 一段拍車를加하야 日本政府로부터 大使館을通하야 外交部에提示하고 이제五月中旬에는協定이成立되어 新京에서 南全權과 鄭國務總理의 사이에 調印을보게되기를期待한다고

倫敦銀塊價反騰

【電通倫敦三十日發】新高價로부터 一日間反落을 보하든 倫敦銀塊市場은 三十日에 騰勢로轉하야 現物은 十六分五을올리며 三十四片十六分十一、先物은 十六分을올리여 三十四片八分七로止하엿다

新五圓券千萬圓

六月一日부터發行

朝鮮銀行에서는 今回五圓券의 新印刷를 行하야 一千萬圓의新五圓券이 到着되엇슴으로 六月一日부터發行키로되엇다한다

新無煙의 創立經過
事務開始九月

無煙合同의 第一次工作인 平壤無煙炭株式會社는 東拓鑛業、三菱鑛業、明治鑛業을 母體로하야 發起設立手續을 完了하고 目下裁判所의 任命한 檢査役의손으로合同會社의 資産狀況 檢査中인데 이檢査가完了와共히 登記를하게될으로 五月中旬新無煙의 設立을보게되리라 한다

重役配定決定

合併假契約을하고 五月末前記三社는各其 定時又는 臨時總會를承開하고 新朝無와의合併契約을承認、株主와의 催告期間二個月을經하야 八月上旬合併의 效力을發生할터이다 從하야新朝無에서는 八月十五日夜 臨時議會를開하고 吸收合併에伴한 役員의 改選을行할터로 文朝無로서의 事務開始는九月에入한後가되리라한다

無煙炭新合同會社 重役十五名은 알에와가티 決定하엿다고한다

▲社外로부터는 大橋京城商社長 藤山日糖顧問 竹內日產副社長

▲東拓鑛業四名 ▲三井鑛山二名 ▲明治鑛業二名 ▲三菱鑛業四名

朝鮮輸出入激增
그中入超增이顯著

▲四月中狀況 〔一日總督府發表〕

四月中 朝鮮對外貿易은 輸出六百九萬二千圓으로 前年同月에比하면 八十二萬五千圓增이며 輸入은 一千五十一萬九千圓으로 前年同期보다 二百四萬五千圓增加인데 結局入超는 四百四十二萬六千圓으로 前年同月에比하면 百二十二萬圓의增加이다 (以下單位千圓 △減累)

		今年	前年	增減
輸出	鮮產	[illegible]	[illegible]	[illegible]
	日本產	[illegible]	[illegible]	[illegible]
	外國產	六〇三	[illegible]	[illegible]
	計	[illegible]	[illegible]	[illegible]
輸入		[illegible]	[illegible]	[illegible]
合計		[illegible]	[illegible]	[illegible]
輸入超過		四、四二六	[illegible]	一、二二〇

▲一月後累計

그러고 今年一月以後累計를보면輸出 一千八百五十七萬三千圓으로 前年同期에比하면 二百六十三萬九千圓增、輸入은 二百七十八萬八千圓으로 前年同期보다 六百二十九萬九千圓增인데 入超는 一千四百二十一萬四千圓으로 前年同期보다 三百六十六萬圓增이엇다 (以下單位千圓 △減累)

		今年	前年	增減
輸出	鮮產	[illegible]	[illegible]	[illegible]
	日本產	[illegible]	[illegible]	[illegible]
	外國產	[illegible]	[illegible]	[illegible]
	計	[illegible]	[illegible]	[illegible]
輸入		[illegible]	[illegible]	[illegible]
合計		[illegible]	[illegible]	[illegible]
輸入超過		[illegible]	[illegible]	[illegible]

米日爲替少弱

【京城三十日發聯合】四月卅日의米日爲替는 前日에比하면賣買二十八弗五十二仙으로 五仙低

▲東京爲替(五月一日) 對米 賣買 二十八弗 八分三 二分一 對英 賣買 一志二片 卅六分三 卅六分五

▲大阪爲替(五月一日) 對米 賣買 二十八弗 二十八弗 十六分七 十六分九 對英 賣買 一志二片 一志二片 八分一 十六分三

株式 過買反動 暴落

商況 (一日)

前場暴落

昨後場墮落이 뒤를이어 今前場은月初와 買氣味로急騰後一息으로 平穩寄付後細刻이다가利喰賣物과 目前天井觀의賣物로 漸落步調를取하야結局昨後場에比하야 大新三圓二十錢暴落인 九十七圓七十錢으로百圓臺割 東新三圓十錢低인 百五十二圓八十錢 日產二圓四十錢인 百圓十錢(步로百圓割)에 各大引되고 朝取六十二圓丁、朝新二十八圓三十錢으로七圓九十錢、拓新九圓六十錢으로 잇섯다

▲朝新	[illegible]	[illegible]	[illegible]	[illegible]	[illegible]	[illegible]
▲大新	[illegible]	[illegible]	[illegible]	[illegible]	[illegible]	[illegible]
▲東新	[illegible]	[illegible]	[illegible]	[illegible]	[illegible]	[illegible]
▲日產	[illegible]	[illegible]	[illegible]	[illegible]	[illegible]	[illegible]

後場續落

後場은東新百五十三圓十錢、日產百圓七十錢、大新九十八圓三十錢에 少反寄後賣人氣壓勢하야 賣落不勢로大引

俄然反動急落

大新、日新、圓割

東京과當地에서 大新百圓大圓割、突破의暴騰이엇고 東新도當地百五十六圓丁東京百五十五圓八十錢 日產亦百二圓突破錢入……急騰되엇스며 今朝株界…… 大阪短期도 大新百圓十錢이잇섯

朝新의前途觀
大底形成論擡頭

朝新은 今前場二十八圓三十錢에 까지强調를 示하얏는데朝鮮에對한某强氣의 前途觀을들어보면如左하다

한달前만하야도 取引店二十二店中에 어느二二店이라도 高價바이가이를 붓치고저하는것이잇섯스나 最近한달동안은한군데도 그럼곳이업고 低價바이가이를 붓치강을내리고저하는徹底한弱氣로 化하고말엇다 또六個月以上 保合이거듭되면 그것은 大底가될 可能性이充分한것으로 지금의朝新은 朝鮮取引所自體에 缺陷이 업는것으로보아 어느모로보나 모 悲觀材料가업다。따만年前全南某氏가산 一萬餘株가朝鮮銀行 金庫속에 들어가잇는것이 注目되나 지금은處分하랴야處分할수업고 上下間十圓幅의變動이나잇서야 市場에나오게될것이 豫想되며 一般的으로보아 動치안는朝新에對하야眞正한意味의 强氣가업는것이市勢의 大轉換을 形成하는條件이라고하얏다 上下間어느것이먼저나오겟느냐하면 戰爭이업시外交工作이 成功하야對中對蘇親善이 結實하고國威伸長이實現한다면 朝新四十五圓이먼저나올것으로 大勢를占칠수잇다 以上을要約하야 朝新의大底라고볼수잇는까닭은

一、支那한大民合으로解決이맛치뒤行外가되어잇는것

一、地場의總弱氣

(一)-----

今日財界 (一日)

◆米 (單位錢) 今日止 比前日

仁川期米先限	[illegible]	[illegible]
大阪期米先限	[illegible]	[illegible]
正米(仁川)	[illegible]	[illegible]

◆市中金融 一般 一割 在來

銀金	[illegible]	[illegible]

◆株 今日止 比前日

朝新	[illegible]	[illegible]
東新	[illegible]	[illegible]
日產	[illegible]	[illegible]

◆商品 (單位圓) (先限)

大阪綿絲	[illegible]	[illegible]
大阪綿花	[illegible]	[illegible]
大阪人絹	[illegible]	[illegible]
大阪砂糖	[illegible]	[illegible]
大阪現ゴム	[illegible]	[illegible]

下期大勢如何
强弱觀이 區區

今朝後會되는 東京大阪期新甫는 七月限인으로 下期에入하는第一限月이니만큼 그前途가注目되는터인데 昭和市場은 昨後場까지의 過會騰으로 俄然反動樂落이엇다 前月末春眠에서 깨어서 幾分生氣를回復한市勢가 今一日前場은 反落어엇든데 大勢的으로보다면 昨春三月以來 一年이나되게 低價人氣에 支配되어모든賣材料에 無感해버리고 投機的으로는 一時의現像에 不過하 即金利는 急激히 引下함이 업시 貿易上 業際가 업스며 對外貿易에 安定하야 萬一의境遇의 準備工作까지되어잇스며 國際貸借의 改善과共히 新地에 路陷과如한事態는 發生치 안을것이다

騰이有力케되엇섯다 그러나 東新도 一氣暴上이정신 고 昨後場高價는 百五十二圓六十錢、日產百五十九圓九十錢에 昨後場價에 比하야 大新百圓割인 九十七圓七十錢、東新百五十二圓六十錢、日產百圓十錢으로 急落을演하야 俄然反動急落을 보게되엇다 그러라고 勿論目前의 急激한上進도에 기반이 생김이 업스나 이로써 市勢가 一頓挫를 본것이 사실이 안이다 ……

實物前場取引

實買高三百五十枚

◆京阪四新……◆大分세멘트……◆帝麻新……◆人造羊毛……◆川崎ゴ……◆宇治電……◆大同電力新……◆エタ파이新……◆北鮮製紙……◆昨滿拓新……

東京國債市場

【電通東京電話】爲替低와割低觀으로 大口買物이엇서 米貨六分半一圓七十錢高 五分半九十五錢騰이나 內國債와 佛貨는後半에 受하야 小弱商狀으로 化하엿다

▲甲五分利一〇三、八五 ▲二回四分利不申 ▲佛貨四分利一八六、九五 ▲二回四分利不申

期米 反落
大上鞘後

前場瓦落

今朝阪地七限은 中限에比하야 十一丁上鞘인 三十圓五十錢에 發會되고東京은 三十圓五十五錢인 六丁上鞘로當地는 前限이二十七圓五十銭인 十五丁突高로新甫七限은二十八圓二十錢인 三十一丁上鞘로 發會한後阪地의稍漸低落으로 結局三十五錢의最低로 止場함을伴하야 中限은八十九錢에서 七十錢까지反落하고 先限은 發會價八圓二十錢을最高로結局二十七圓九十九錢에場을止하엿

七月限米誕生
意外大上鞘로

後場續軟 後場은二十七圓九十九錢에 同價始하야後에前까지二十七圓九十九錢과 二十八圓丁間 細刻이다가 五節九十六錢으로 前場가리止場하다

客月末의保勢는 一段落을 告하고 今朝中限이 二十七圓八十九錢으로 突進하는 同時에 風雲兒七限은 二十八圓二十錢인 意外三十一丁의 大上鞘로 發會되엇다 그러나 發會即初의 買人氣는 依然一轉하야 各地共히一齊賣人氣로 變하엿스니 今後의市勢가 如何히 展開될지 確斷을 나리기 어려웁다 硬軟兩派의觀測에 依하면 在米가 稍漸減退하야 品質의 氣分을 보이고 如干 停滯米는 精米所側으로 吸收됨을 보아서 正米의瓦落은 絶對無望일것이오 멀아서 定期와 追隨高를可期할수잇다고 主張하며 軟派는此에反하야 新甫 線上으로보아서 三月中의二十八圓九十四錢은 旣히天井을내엇고 今朝二十八圓二十錢은 低價에서 百十丁이나 反撥하엿슴으로此에는 絶好의賣場이라하여도 過言이아니라고 또한主唱을한다 果然어느便이 當을得하게될지는몰으나 市勢는 十分綠返한後가아니고는 騰落間左右키難할것갓다

當月限은頑强
實米化의關係

今朝當地當限은 昨日納會價에比하야 十四丁突高인 二十七圓七十錢에始한後 中先兩限의約二十丁反落임에도 겨우九丁低落에止할뿐으로 依然强味를添하고잇다 그原因의 所在를窮하면 昨今正米의事情이 日本內地의買在文이殺到할뿐아니라 精米所의原料用으로着着實買가됨으로 期米의實方은斯界를離脫하야 實米로부터 當限이 處分하는觀이잇스며從하야當限은實米化의關係로 正米의市勢를自然追從하게됨으로實氣가比較的旺盛한모양이다 實로今月부터過去波米壓迫의反比例로 實彈蒐集의困難이업지아니할모양이며 期아서賢齒의關係上、中先兩限도强硬

米

이엇다 ▲月初부터波瀾인今月의市勢여果如何? ▲單純히決算期訂正高의 終了로보아들가또는 大勢轉換途中의 一押으로볼가充分研究가必要

▲寶로咸南地方은 白霜冷冷 ▲그風雲의 餘波는 南朝鮮地方에까지 미치게되엿스니 惡影響이 亦不無 ▲今朝에誕生된 七限兒는 元來風雲性을 含有한마큼 意外의 大上鞘로 發會한後 依然二十

市場六感

(昨後場부터 가티 大新百圓 關門을突破)

하는품이 너무急激한感이잇더니 今前場은 反動도커서 九十七圓臺로 暴落 ▲東新도保合價에서 十圓以上이 棒上되더니 어 一押이 豫想되더니 大新떠러지는 바람에 百五十二圓臺로反落 ▲시원스럽게올르지못하던日產이 남떠러지는데는敏感하야 이것도 百圓割 ▲昨後場形勢와 一變하야 今前場引際로 人氣惡化 아래되고보니까 天井觀이또 騰誘 ▲七月限市勢라 滿을오 경험에依하야 큰市勢가 업섯스

며 도이번暴騰된것이 東新大新等取引所株뿐이엇고 雜株가 갈딱안하야 念慮되엇더니 果然下押으로는 過度한急轉暴落

各地正米

京城强堅

定期의好調로當丁이나反落 벌서 第一次行動을하엿군 ▲作亂잘하는 七限兒이라 다시 突飛的行動을할지 果然難測 ▲그런데 昨今正米의 實勢는 제법 頑强하야 當分低落難望▲正米가頑强하면 後期도또한 追從하지안홀수업슬 엿다▲그래서 今朝當限의 頑强은 單純히賢齒的關係로由함 이나 反撥하엿다하야 賣叫 不意하는光景▲그러나客月末의 保勢를 다음 한分岐線이라할 수잇슴으로 此邊에서 十分糴返하지안코는 低落키도 難할 모양▲何如間本月부터는 市勢의波瀾이 만흘모양이니 定期師의活動時代

堂島前場伸

【大阪電話】今朝潮崎는 當中을 數拔하고 先限高買하얏다 一般 으로五月一日現在의 殘存米發表待의態度이다

實方 永田、山種、朝鮮側、東京側 地場正米側、地場乘換
買方 田中貞、地場書籍側、乘換 京都別派、神戶側

◆中 [illegible] ◆先 [illegible]

仁川續騰

月越의今朝도 出入荷가잇서 移出中地로부터 買望이잇섯스며 所持의賣物이적어頑强한 市況인九圓三等二十七圓五十五錢 一等白米二十圓丁

用途買가 旺盛하야 市況이 十錢高의 强硬인市況으로九圓三等二十七圓五十五錢 四等二十七圓二十五錢 一等白米二十圓丁

釜山奔騰

出廻三十叺、產地所持側은 依然先高豫期하고 滿箕高와 相俟하야 賣方이强硬인으로 取引이 不進하야 必需側의 物色買가잇서 六百十叺의 取引이 잇섯다 氣配二十錢奔騰인 四等二十七圓七十錢 一等白米二十一圓九十錢

大邱底堅

實物薄의 氣先淸算의引締로 物色買氣가 旺盛이오 氣配十錢續伸이나 產地出廻薄으로 取引은 잘안되는터로 四等二十七圓二十錢 一等白米二十一圓四十錢

群山續伸

廻着二千叺、產物一巡의狀態로繼續하야 實物薄의市場으로 定期高에依하야 月初好買行을 期待하는移出側의買進으로 市況이二十錢續騰인 三等二十七圓九十錢 四等二十七圓七十錢 一等白米二十一圓四十錢

木浦引締

繼續하야產地로부터 賣物이적고 期米高로移出側이月初의好賣行豫想인 買物과 當用小口側의 適品買漁로 氣配十錢引締인 丸木三等二十九圓 一五十錢 四等二十九圓三十錢 一等白米十一圓五十錢

南浦强含

月越의今朝도 賣物皆無의場面이오 定期의好勢로 氣配十錢强含商狀인 丸ナ三等二十七圓八十錢 四等二十七圓六十錢 一等白米十一圓三十錢

金.銀.白金
德
京城德力
京城府明治町
電話本局3939 振替京城234
地方注文代金引換賣買 送料先方負擔

朝取期米取組高

實方 賣方

朝取 引取一會 取引員 株 米 式 金塔商店

金融 一日

◆海外經濟◆ 三十日

倫敦金塊	[illegible]
倫敦銀塊	[illegible]
米國棉	[illegible]
印棉	[illegible]
紐育生絲	[illegible]
紐育小麥	[illegible]
紐育銅	[illegible]

◆朝鮮銀行券◆ 三十日

發行高	[illegible]
正貨準備	[illegible]
保證準備	[illegible]

◆日本銀行券◆ 三十日

發行高	[illegible]
正貨準備	[illegible]
保證準備	[illegible]

◆京城手形交換高◆

枚數	[illegible]
金額	[illegible]

◆東京金利◆

當日物	[illegible]
無條件	[illegible]

◆大阪金利◆

當日物	[illegible]
無條件	[illegible]
月越物	[illegible]
商業手形	[illegible]

◆對外爲替◆

英	[illegible]
米	[illegible]

◆金買入價◆

日本銀行	[illegible]
朝鮮銀行	[illegible]
京城鍛治	[illegible]
京城本町	[illegible]

米穀 一日

◆京城正米◆ ◆仁川正米◆ ◆京城雜穀◆ ◆大阪正米標準價◆ ◆仁川大豆◆

[illegible]

商品 一日

◆京城綿糸布市勢◆ ◆京城綿布◆ ◆日本變動市勢◆ ◆大阪正米標準價◆ ◆ヂカゴ期米◆ ◆麵油沖價◆ ◆大連特產市勢◆ ◆滿洲商況◆ ◆麵搾粕沖價◆

[illegible]

株式 一日

◆朝取短期◆ ◆大阪長期◆ ◆大阪短期◆ ◆東京短期◆ ◆東京短期取組◆ ◆東京現株◆ ◆朝取短期實買高◆ ◆實定代引日步◆

[illegible]

期米 一日

◆朝取期米◆ ◆大阪期米◆ ◆東京期米◆ ◆大阪期米取組◆ ◆東京實買高◆ ◆朝鮮內各地期米◆ ◆朝取期米實買高◆

[illegible]

商品 一日

◆大阪綿糸◆ ◆大阪棉花◆ ◆各地人絹◆ ◆橫濱生糸◆ ◆大阪砂糖◆ ◆海外砂糖◆ ◆日本各地期米◆

[illegible]